70. Jahrgang
Juli 2017

Neue Reifensteige 41 · 74523 Schwäb. Hall · Tel.: (0791) 53637 · Fax: (0791) 51283 · info@tsg-sha.de · www.tsg-sha.de

Vereinsmitteilungen

- Liliane Ossig und Friedemann Juranek verabschieden sich nach fast 30 Jahren als Abteilungsvorsitzende/r und Trainer/in
- Leichtathletik: Deutsche Meisterschaft Senioren - Chrstioph Müller gewinnt Bronze
- Triathlon: Baden Württembergischer Meister Schüler A - ist Henning Scholl

TSG Schwäbisch Hall e.V. 1844

Inhaltsübersicht

Der Präsident hat das Wort 5
Deligiertenversammlung 7
Ehrenrat 11
Vereinssportlehrerin 12
Handball 15
Volleyball 19
Basketball 25
Turnen und Gymnastik 29
Turnen für Grundschulkinder 35
American Football 37
Frauen- und Mädchenfußball 41
Sportangebot der TSG Schwäbisch Hall 44
Baseball/Softball 47
Leichtathletik 49
Karate 53
Judo/Ju-Jutsu/Tai Chi 55
Kurssystem der TSG 56
Triathlon- und Radsport 59
Fechten 61
Baby-, Kleinkinder- und Schwimmvorbereitungskurse 62
Schwimmen 63
Tauchen 66
Gesundheitssport Männer 67
Sportlerball 68
OPTIMA Sportpark 70
Mitgliedsbeiträge 71

Herausgeber: Turn- und Sportgemeinde Schwäbisch Hall e.V. 1844
Tel.: (0791) 53637 · Fax: (0791) 51283 · e-mail: info@tsg-sha.de · www.tsg-sha.de
Verantwortlich für den Inhalt und Anzeigen: Stefanie Schwarz · Satz/Layout: Heike Küstner

Auflage/Druck: 2.000 Exemplare · www.wir-machen-druck.de
Die mit Namen versehenen Artikel stellen die Meinung der Verfasser dar und brauchen nicht mit der des Präsidiums übereinstimmen.
Titel: Spreizsprung auf dem Balken von Sophia Krauß

Schreinerei steiner
Einbau-Möbel • Türen

Schreinerei Steiner OHG
Friedrich Steiner • Im Lehen 45 • 74523 Schwäbisch Hall
Tel. 0791/3426 • Fax 0791/47640 • info@schreinerei-steiner.de

Über 100 Jahre in Schwäbisch Hall

DIE RICHTIGE WAHL ... in Sachen Sport.

Täglich Tabellen, Ergebnisse und Berichte
in Ihrem **HALLER TAGBLATT.**

swp.de/hallertagblatt

Der Präsident hat das Wort

Kurt Hocher · In den Hofäckern 38 · 74545 Michelfeld · ☎ 0791/84416 · kurt.hocher@tsg-sha.de

Liebe Mitglieder, Mitarbeiter und Unterstützer der TSG,

eine wichtige Frage hat unser Sportkreisvorsitzender Josef Singer im HT aufgeworfen: „Warum treibt heute überhaupt jemand Sport?" und was heißt das für die Entwicklung der Vereine? Mit dieser Fragestellung werden wir uns als Präsidium zusammen mit Gremien des Vereins intensiv auseinanderzusetzen haben, wenn es heißt die Zukunftsausrichtung für die TSG aktiv zu gestalten. Denn wir sind der größte Verein in Schwäbisch Hall und in der Region, wir sind sehr erfolgreich und wir bieten Qualität, die über 2600 Menschen überzeugt und als Mitglieder zur TSG gebracht habt.

Das ist nur durch ein engagiertes und vertrauensvolles Zusammenwirken des Präsidiums, des Hauptausschusses und den Delegierten als Vertretung der Abteilungen einvernehmlich zu bewältigen. Dazu gehören erfolgreicher Wettkampfsport und qualitativ hochwertige Angebote im Breitensport, Gesundheits- und Reha-Sport. Die TSG lebt in den Abteilungen. Dafür wird das Präsidium weiter erfolgreich die Rahmenbedingungen schaffen. Und: 2019 wird die TSG 175 Jahre alt! Die TSG hat sich in dieser Zeit ständig gewandelt, neue Sparten gegründet und Herausforderungen aus Veränderungen bewältigt – wie auch heute.

So werden wir, wie alle Sportvereine in Schwäbisch Hall, durch die im Gemeinderat noch zu verabschiedende Neugestaltung der Sportförderung und Sportstättenentgelte umzusetzen haben. Wir sind für die Zukunft gewappnet, in dem wir unsere Eigenfinanzierungskraft gestärkt haben und so etwa unabhängiger von den Auswirkungen der Haller Sportpolitik wurden. Trotzdem werden ca. 60% des Beitragsvolumens durch die Sportstättenentgelte gebunden bleiben. Dies bedeutet, dass wir weiterhin solide wirtschaften müssen um durch Erfolge und ein qualitativ gutes Angebot attraktiv zu bleiben.

Damit wir für die Vereinsentwicklung finanziell handlungsfähig bleiben, war die Anpassung unserer Mitgliedsbeiträge unumgänglich. Nur so können wir für alle Abteilungen gute Voraussetzungen für den Wettkampfsport schaffen, den Breitensport fördern, sowie das Segment Gesundheits- und Reha-Sport weiter ausbauen.

Um attraktiv zu sein, benötigen wir nicht nur Sportstätten, sondern insbesondere motivierte Sportler, engagierte Trainer und Übungsleiter für den Sportbetrieb und die Wettkämpfe. Menschen sind im Sport der entscheidende Erfolgsfaktor! Und deshalb freut es mich umso mehr, wenn motivierte Sportler, ambitionierte Trainer, engagierte Übungsleiter, Mitarbeiter und treue Mitglieder die notwendige Beitragsanpassung positiv begleiten und die sportliche Qualität weiter entwickeln.

Eine weitere Veränderung ist auch darin zu spüren, wenn sich in den Abteilungen langjährig erfolgreiche Trainer, Organisatoren oder Abteilungsvorsitzende zurückziehen und neue Mitstrei-

ter ihre Aufgaben übernehmen. Positive Beispiele finden wir in den Abteilungen Turnen, Karate, Baseball, Fechten und bei den Unicorns. Diese Wechsel bedeutet für die Abteilungen stets eine große Herausforderung. Stellvertretend für alle Abteilungen bedanke ich mich an dieser Stelle bei dem langjährigen Headcoach der Unicorns Siggi Gehrke, der nach 26 sehr erfolgreichen Jahren das Steuerrad an Jordan Neumann weitergeben hat und künftig als Sportdirektor im Abteilungsvorstand der TSG Unicorns seine große Erfahrung mit einbringt.

Ich bedanke mich für Ihre Verbundenheit und Treue zur TSG und wünsche uns allen ein erfülltes Sportjahr in dem jeder seine Ziele erreicht, die er sich gesetzt hat.

Mit sportlichen Grüßen
Kurt Hocher
Präsident der TSG

Zum Gedenken an unser Ehrenratsmitglied Rolf Häussler

Mit Rolf Häussler verliert die TSG ein „Jahrhundert-Mitglied".
Die Nachricht, dass Rolf Häussler am 15. März 2017 von uns gegangen ist, hat uns alle in der TSG mit tiefer Trauer erfüllt.
Mit Rolf haben wir einen beispielhaften Sportkameraden und Freund, eine ganz besondere Persönlichkeit sowie ein herausragendes Vorbild für Generationen von TSG-Mitgliedern verloren.
Rolf trat am 1. Januar 1946 den Abteilungen Breitensport und Handball bei. Vom ersten Tag an beließ er es dabei jedoch nicht an der einfachen Mitgliedschaft, der Teilnahme an den Übungsstunden und dem Handballspielen, sondern stellte sich von Anbeginn an immer zur Verfügung, wenn es in seiner TSG „anzupacken" galt. Sein Einsatz sollte beispielhaft und geradezu legendär werden: Ohne je eine Abteilung geleitet, den Vorstand oder das Präsidium geführt zu haben, hat er wohl mehr an Leistung erbracht als irgendein anderer, der sich als „einfaches" Mitglied engagierte: Ob im Veranstaltungsausschuss (1956-1992) , dem Bauausschuss (1963-1989) oder im Hauptausschuss (Von 1956 bis zuletzt), ob im Ehrenrat (Von 1995 bis zuletzt) oder im Turngau - stets brachte er sich ein; unaufgefordert, uneigennützig, nie auf Ehrungen oder langatmige Anerkennungen wartend, sondern seiner Überzeugung folgend, dass „man als Mitglied den Verein, unsere TSG, zu unterstützen hat, solange man es kann und es der TSG was bringt", wie er mir kurz nach seiner Würdigung anlässlich seiner beachtlichen 70-jährigen Mitgliedschaft nüchtern und ohne Aufhebens davon zu machen, so wie es eben seine sympathische und liebenswürdige Art war, sagte.
Rolf Häussler half auch, wenn es galt, z. B. der Handballabteilung „unter die Arme zu greifen", als die Handballer der TSG, angeführt von seinem Sohn Thomas Häussler, seinerzeit Juniorenauswahlspieler, mit der A-Jugend um die Deutsche Meisterschaft spielten und höhere Ausgaben zu bewältigen waren.
Enge Weggefährten von Rolf beschrieben ihn mir gegenüber einmal, als ich als Präsident ein Glückwunschschreiben an ihn zu verfassen hatte und Hinweise dafür erbat, als ein „Jahrhundert-Mitglied", dem die TSG unendlich viel zu verdanken habe.

Unser aufrichtiges Mitgefühl gilt seiner Familie und seiner Lebensgefährtin.
Alle in der, in s e i n e r, TSG werden ihn in dankbarer Erinnerung behalten.

Walter Döring
Ehrenpräsident

Delegiertenversammlung 2017 der TSG

„Kaum Austritte trotz höherer Beiträge" titelte das Haller Tagblatt am 13.05.2017. Vor allem die Themen Auswirkung der Beitragsanpassung und Sanierung der Hagenbachhallen haben die Delegiertenversammlung der TSG dominiert. Als Gast im Optima Sportpark war die Abteilungsleiterin des Sportamtes der Stadt Schwäbisch Hall, Frau Monika Odenwälder anwesend. In ihrem Grußwort erläuterte sie die neu gestaltete Sportförderung, die neuen Sportstättenentgelte und die gemeinsame Herausforderung für den Sportbetrieb während der Bauzeit in den Hagenbachhallen. Die Bauarbeiten beginnen im April 2018 und sollen bis Ende der Sommerferien abgeschlossen sein. Für den Trainingsbetrieb der TSG werden in diesem Zeitraum flexible Lösungen mit Alternativen Sporthallen oder Training im Freien gefordert sein.
Präsident Kurt Hocher stellte in seinem Bericht die Vereinsentwicklung unter Berücksichtigung der geplanten städtischen Rahmenbedingungen und der durchgeführten Beitragsanpassung dar. Einigkeit herrschte zwischen Präsidium und den Delegierten der Abteilungen zur Notwendigkeit der Beitragsanpassung. Präsident Kurt Hocher zeigte nochmals die bekannten Hintergründe auf und zeigte sich erfreut, dass der Mitgliederbestand im Wesentlichen gehalten wurde. Durch eine positive Entwicklung im laufenden Jahr besteht die Möglichkeit, dass bis zum Jahresende der Vorjahresbestand erreicht wird.
Erfreut stellte er dar, dass sich das Projekt Optima Sportpark mit den Sportfreunden und den Unicorns bewährt hat und auch mit großartigen Footballveranstaltungen die wirtschaftlichen Ziele erreicht werden. Wichtig war ihm nochmals darzustellen, dass durch dieses Kooperationsprojekt, das als Profitcenter in einer ausgelagerten Gesellschaft arbeitet, keine Abteilung der TSG Einschränkungen bei den Mitteln für den Sportbetrieb erfährt.
Abschließend stand das 175jährige Jubiläum der TSG im Jahr 2019 und die damit verbundenen Vorbereitungen im Mittelpunkt. Es wird ein Projektteam gegründet, das TSG Vizepräsident Thomas Anskinewitsch leiten wird.
Thomas Anskinewitsch konnte in seiner Verantwortung als Kassier zusammen mit den Kassenprüfern Uli Erz und Anja Kolbinger von einem positiven Vereinsergebnis und einer ordentliche Kassenführung berichten.
Vizepräsident Rainer Seyboth erläuterte in seinem Bericht die großartigen Erfolge der TSG Abteilungen im Mannschafts- und Individualsport. Weitere Punkte waren die Entwicklung Kindersportschule, der Kooperation Schule/Verein und das Engagement der TSG für das Gemeinwesen, durch die TSG Mitwirkung für Bewegungsangebote in Kitas („Bewegte Kommune") und im Rahmen der Ganztagesschule durch die Vereinssportlehrerin. Damit beteiligt sich die TSG aktiv an den Herausforderungen der Stadt zur Gestaltung des Gemeinwesens.
Dagmar Jäger erläuterte ihren Verantwortungsbereich im Präsidium für die Übungsleiter. Die TSG hat 163 Übungsleiter, davon 41 lizensierte Übungsleiter im Einsatz. Zusammen leisteten diese 2016 ca. 11.300 Stunden. Die TSG schüttete dafür fast 54.000 Euro aus. Damit bietet die TSG auch Perspektiven für die Entwicklung der ÜL-Vergütungen durch die neue Sportförderung der Stadt Schwäbisch Hall und des Solidarpakts III zwischen Politik und Sport dar. Sie rief die Abteilungen auf, die Qualität durch Lizensierung und Weiterbildung zu fördern. Neue Übungsleiter sind gefragt und willkommen!
Karin Eißele-Kraft, verantwortlich für Vereinskultur und Ehrungen, stellte die Bedeutung des Ehrenamts für die Vereine heraus. Sie verwies auf die überarbei-

Rückenfit

Vital und aktiv 65+

Mittwochs 17.^{00} – 18.^{00} Uhr
mit Liliane Ossig

Wirbelsäulengymnastik

Mittwochs 18.^{30} – 19.^{30} Uhr
mit Liliane Ossig

Mitglieder 3,20 €/Übungseinheit - Nichtmitglieder 6,40 €/Übungseinheit

10 Einheiten können auf 14 Wochen verteilt werden!

Die Kurse finden im Übungsraum der TSG am Hagenbachstadion, Neue Reifensteige 41 statt. Anmeldung vor Ort

Beachten Sie auch unsere weiteren Kurse

Turnen für Kleinkinder

für Kinder ab 3 Jahren

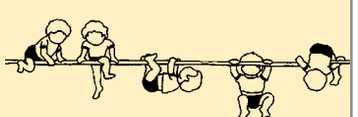

Montags 15.^{45} – 16.^{45} Uhr
mit Alexandra Weidner

Übungseinheit 3,00 € abgerechnet wird in 10er Blöcken

Der Kurs findet im Schulzentrum West, Halle 1, Berliner Str. 4-6 in Schwäbisch Hall statt. Anmeldung vor Ort

tete Ehrenordnung der TSG und darauf, dass dieses Jahr keine Ehrungen bei der Delegiertenversammlung vorgenommen werden, sondern ein separates Ehrungsevent im Herbst für Mitglieder und Mitarbeiter geschaffen wird. Ziel ist den langjährigen Mitgliedern und dem Ehrenamt auch die notwendige Wertschätzung spürbar zu machen. Außerdem ist ein neues Format für den weihnachtlichen Seniorenkaffee geplant.

Aufgrund der Berichte erfolgte die Entlastung des Präsidiums einstimmig, ohne Gegenstimmen und Enthaltungen. Gewählt wurden auch die neuen Abteilungsleiter – Sabine Kurze (Turnen), Sascha Goldinger (Baseball/Renegades), Teresa Heller (Fechten), Frank Rehberger/Rene Weigel (Mädchen und Frauenfußball).

Das Präsidium stellte sich bis auf Thomas Anskinewitsch – der noch ein Jahr im Amt ist – zur Wahl und wurde einstimmig für die nächsten 2 Jahre gewählt.

Das Präsidium der TSG für 2017/2018
Präsident: Kurt Hocher
Vizepräsidenten: Rainer Seyboth (Sport),
Claudia Schuster (Wassersport, Frauen, Jugendliche)
Thomas Anskinewitsch (Finanzen und Verwaltung)
Mitglieder Präsidium: Dagmar Jäger (Übungsleiter),
Dr. Karin Eißele-Kraft (Vereinskultur/Ehrungen)
Geschäftsstelle: Petra Amann (Leitung),
Brigitte Seyboth (Mitgliederverwaltung),
Stefanie Schwarz (Sportstätten)

Kurt Hocher

Die Delegierten der TSG bestätigen die Präsidiumsmitglieder und Abteilungsvorsitzende in ihrem Amt. Foto: Viktor Taschner (HT)

DEBI'S
TSG Stadiongaststätte
Indische Spezialitäten
Neue Reifensteige 41
74523 Schwäbisch Hall
Tel: 0791 49935 -76/-77
www.debis-pizza.de

Wir feiern 10 Jahre DEBI´S
in der TSG Stadiongaststätte
Samstag, 9. September 2017
- Einlass und Sektempfang ab 18:00 Uhr
- Jubiläumsbuffet
deutsche und indische Küche ab 18:30 Uhr
- Bollywood Tanzshow
- Live-Musik und Unterhaltung
mit Ernst Schmeckenbecher
Preis pro Person 35,00 €
Reservierung erwünscht!
Wir freuen uns auf Sie!

Sturzprophylaxe/ Stuhlgymnastik

Mittwochs 10.^{00} – 11.^{00} Uhr

mit Andrea Stuis

Mitglieder 3,20 €/Übungseinheit - Nichtmitglieder 6,40 €/Übungseinheit

10 Einheiten können auf 14 Wochen verteilt werden!

Einstieg und Schnuppern ist jederzeit möglich!

Der Kurs findet im Übungsraum der TSG am Hagenbachstadion, Neue Reifensteige 41 statt. Anmeldung vor Ort

QiGong der ganzheitliche Weg

Wenn harmonische Bewegungen und Achtsamkeit zusammentreffen ergibt das: Entspannung und innere Ruhe im Wachzustand. QiGong ist eine über Jahrtausende alte Methode um fit, gesund und gelassen zu bleiben. Durch die langsame und intensive Bewegungen, wird die innere Muskulatur gestärkt, die Meridianbahnen stimuliert und die Atmung reguliert. Dadurch gewinnt der Übende an Vitalität, Gesundheit, innerer Ruhe und das körperliche, wie auch psychische Gleichgewicht wird gestärkt.

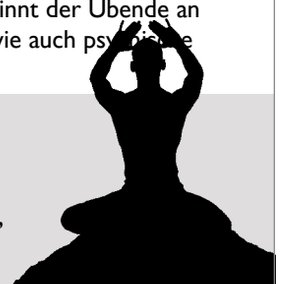

Montags 18.^{45} – 19.^{45} Uhr

mit Stephanie Ehrmann
(QiGong Kursleiterin SKA, Enspannungspädagogin SKA, Kursleiterin Orthopädie, QiGong Gruppe in der TSG)

Im Foyer der Realschule Schenkensee

Kosten: Montags für Nichtmitglieder pro Halbjahr 60,- €

Der Ehrenrat der TSG

Mehr als 700 Jahre Ehrenamt!
Prima, dass es einen Ehrenrat in der TSG gibt! Sagen die einen. Wozu, was machen die, wer ist das überhaupt? Fragen die anderen.
Gegenwärtig besteht der Ehrenrat aus 13 Mitgliedern; Männer wie Frauen. Alle waren jeweils mehr als „ein paar Jahrzehnte" in unserer TSG aktiv; an ganz unterschiedlichen Stellen und „verteilt" über nahezu alle Abteilungen.
Was haben sie gemacht? Sie waren z. B. Präsidenten, Abteilungsleiter/innen, Übungsleiter/innen, Gründer/innen von Abteilungen, Jugendleiter/innen, Trainer/innen, Schriftführer/innen, Presseberichterstatter/innen, Schatzmeister und nicht selten ohne feste „Ämter" einfach immer da, wenn es was zu organisieren, zu helfen, schlicht: wann immer es was „zu schaffen" gab.
Und heute, was machen die denn heute? Sie treffen sich, reden über „ihre" TSG, besuchen Mitglieder, wenn Geburtstage oder Ehrungen anstehen - und die Feiernden und zu Ehrenden dies wollen. Und die „Ehrenrätler" beraten und helfen hier und da noch aus - aber auch nur, wenn es gewollt/gewünscht wird. Nach meiner Beobachtung drängt sich niemand auf.
So, und wer sitzt da nun im Ehrenrat. Fangen wir mit den „Mädels" an: Heidi Höfner, aktuell die „Chefin", Margot Kübler, Christel Lüdtke und Christa Schindler. Die „Buben" sind Hans Unseld, Volker Helmedach, Manfred Krauß, Stefan Messner, Norbert Rieger, Dieter Walz, Dieter Weber und die beiden Ehrenpräsidenten Roland Schmid und Walter Döring.
Die haben alle zusammen tatsächlich etwa 700 Jahre Ehrenamt im Sport auf den noch lange nicht gekrümmten Rücken; toll, oder?
Nein, wer was wie lange genau gemacht hat, das führe ich hier nicht auf; das wollte auch niemand im Ehrenrat, weil es da keine „Rangfolge" gibt, sondern einfach ein gutes Dutzend „älterer Semester", die durch ihre Mitgliedschaft im Ehrenrat ihre lebenslange Verbundenheit zu ihrer/unserer TSG aufzeigen und noch immer andere dazu motivieren wollen, sich im größten Sportverein der Stadt zu engagieren! **Keine und keiner im Ehrenrat hat es bereut, in der TSG mitzumachen; egal an welcher Stelle: Alle wurden und alle werden gebraucht!**

Walter Döring

v.l.n.r: Walter Döring, Manfred Krauß, Christel Lüdtke, Norbert Rieger, Roland Schmid, Stefan Messner, Margot Kübler, Dieter Weber, Heidi Höfner, Christa Schindler, Dieter Walz, Volker Helmedach, Hans Unseld, Präsident Kurt Hocher

Vereinssportlehrerin

kindersportschule
TSG Schwäbisch Hall

Daniela Schumm und Tanja Schmid
erreichbar über die
TSG-Geschäftsstelle · ☎ 0791/53637

Ein paar Einblicke in die Kindersportschule der TSG Schwäbisch Hall.

Tolle Parcours - Fasching in der Kindersportschule mit tollen Kostümen - Vorführung bei der Kinder-Weihnachtsfeier der TSG - Hase Joggi....

Die Kinder der Kindersportschule betreiben Sport in unterschiedlichen Jahrgangsstufen. Die Angebote finden in der Turnhalle Rollhof und Kreuzäcker statt. Interessiert? Infos über unsere Geschäftsstelle oder über die Homepage.

Die Vereinssportlehrerin Tanja Schmid bei einem Vortrag im Diak SHA zum Thema: Sport nach Krebs.

Handball

Abteilungsvorsitzender:
Fritz Bernhardt · Rippergstr. 5 · 74523 SHA
☎ (0791) 20410372 · fritz.bernhardt@sha-handball.de

www.sha-handball.de

Der Aufwärtstrend hat einen Dämpfer abbekommen

In der abgelaufenen Hallenrunde trat ein, was eigentlich niemand so wirklich auf dem Plan hatte. Der Abstieg der **Männermannschaft** aus der Bezirksliga war so unnötig wie ein Kropf. Der vorletzte Platz ist nicht der Spiegel der Leistungsfähigkeit des Teams, sondern die Konsequenz aus einer fehlenden Konstanz. So verlor die Mannschaft fast sämtliche Kellerduelle und war auch in den entscheidenden Spielen um den Klassenerhalt nicht siegreich. Dem Meister und Aufsteiger wurden aber drei Punkte abgeknöpft. In der Vorbereitung zur kommenden Saison gilt es, den Wiederaufstieg in Angriff zu nehmen. Positiv ist, dass alle Spieler an Bord bleiben.

Die **Frauenmannschaft** hingegen zeigten im Abstiegskampf eine beeindruckende Leistung und konnten ihre letzten drei Spiele, darunter auch gegen die Meistermannschaft aus Buchen, für sich entscheiden. Falls die Mannschaft in der kommenden Saison öfters komplett auflaufen kann, wird sie bestimmt nichts mit dem Abstieg zu tun haben.

Die **männliche A-Jugend** von Uli Erz spielte eine durchwachsene Bezirksligasaison und landete am Schluss mit ausgeglichenen Punkteverhältnis auf dem vierten Platz. Die **männliche B-Jugend** belegte in der Bezirksklasse den siebten Tabellenplatz. In der kommenden Saison erwarten wir vom Team von Trainer Sören Piesnack eine deutliche Leistungssteigerung, da sie auch im Training sehr engagiert mit dabei sind. Die **männliche C-Jugend** von Hans Weyreter erreichte in der Kreisliga den zweiten Tabellenplatz. Auch hier darf man sich auf eine weitere Leistungssteigerung in der kommenden Saison freuen. Die **männliche D1** von Alexander Schimoneck konnte sich zwar in der Bezirksliga in jedem Spiel steigern, ein Sieg war den Jungs aber leider nicht vergönnt. Die **männliche D2** von

Niklas Zünkler belegte in der Bezirksklasse einen beachtlichen vierten Tabellenplatz. Die **männliche E1** von Helmut und Lena Reuter und Leon Pardon konnte die Bezirksligasaison auf dem dritten Platz abschließen. Die **männliche E2** wurde in ihrer Kreisligastaffel Sechster.

Die **weibliche A-Jugend** von Martin Kaufmann kam in der Bezirksklasse über den sechsten Tabellenplatz nicht hinaus. Die **weibliche C-Jugend** von Fritz Bernhardt steigerte sich zwar auch in ihren Bezirksligaspielen, mehr als

Weibliche C-Jugend

ein Sieg konnte aber nicht verbucht werden.

Die **weibliche D-Jugend** von Ralph Stüß überzeugte auf der ganzen Linie und belegte zu Saisonende einen hervorragenden zweiten Tabellenplatz in der Bezirksklasse. Die **weibliche**

Weibliche E-Jugend

E-Jugend von Kerstin Weida und Ralph Stüß wurden in der Bezirksliga Vierter.

Die **gemischte F-Jugend** von Martin Vinnai und Maike Oehlert waren an ihren Spieltagen immer mit sehr viel Spaß dabei.

Noch mehr Jugendmannschaften in der kommenden Spielsaison

12 Jugendteams hat die Handballabteilung zur Teilnahme an der kommenden Spielrunde an den Bezirk gemeldet. Die Qualifikationsturniere werden alle Mannschaften bis Anfang Juli abgeschlossen haben. Erstmalig schickt die TSG auch zwei weibliche D-Jugend Teams ins Rennen. Die männliche E- und D-Jugend sind schon seit dem letzten Jahr doppelt besetzt. Um zwei Mannschaften einer Altersklasse (zwei Jahrgänge) melden zu können, benötigen wir ca. 25 Spieler / Spielerinnen. Erstmals kann in der neuen Saison keine A-Jugend gemeldet werden. Durch das G8 fällt der ältere Jahrgang fast komplett weg. Die verbliebenen A-Mädchen werden bei den Frauen integriert du die A-Jungs nehmen ein Gastspielrecht beim TSV Crailsheim war. Dies dürfte aber eine Ausnahme bleiben, da die folgenden Jahrgänge wieder qualitativ und quantitativ sehr gut besetzt sind.

VR-Talentiade bei der TSG

Am 19. März war die TSG Ausrichter der VR-Talentiade der E-Jugend Staffel. Zwölf Mannschaften spielten dort um den Staffelsieg. Neben einem Handballspiel mussten die Teilnehmer vier Koordinationsparcours bewältigen.

Die Haller Mannschaft belegte den dritten Platz und bei der Einzelwertung belegte Miko Schimoneck und Jakob Dietrich Platz Eins und Zwei.

Am 16. Juli wird dann der Bezirksentscheid ebenfalls in Schwäbisch Hall ausgetragen. Hier spielen dann die Gewinner aus den Staffelentscheiden der männlichen und weiblichen Jugend den Bezirkssieger aus. Die Besten nehmen dann am Verbandsentscheid teil. Auf Haller Seite haben sich 10 Spielerinnen und Spieler für den Bezirksentscheid qualifiziert.

Die Handballer trauern

Leider sind in diesem Jahr schon drei Handballer von uns gegangen. Die Abteilung trauert um Rüdiger Hunger, Fritz Scheufele und Rolf Häussler. Alle drei haben sehr viel für die Abteilung getan und werden stets einen festen Platz in unseren Erinnerungen haben.

Fritz Bernhardt

Volleyball

TSG Schwäbisch Hall
Volleyball

Abteilungsvorsitzender:
Rainer Wunderlich · Brahmsweg 22 · 74523 SHA
☎ (0791) 9597267 · raiwun@googlemail.com

www.volleyball.de

U20 –Weiblich

Wie bereits in der letzten Ausgabe berichtet, starteten die TSG-Mädels die Saison 2016/17 erfolgreich und hoch motiviert. Eine kontinuierliche Verbesserung war über die gesamte Saison sichtbar. Am Ende errang die Mannschaft jedoch trotzdem keinen besseren Tabellenplatz als in der vorigen Saison und musste sich wieder im Mittelfeld mit Platz fünf zufrieden geben. Allerdings war der Abstand zum Sechstplatzierten deutlicher und man schaffte es, den Abstand zu Rang vier der Tabelle zu verringern. Die Hallerinnen konnten sogar gegen jede Mannschaft mindestens einen Satz gewinnen – bis auf die überragenden Waldenburgerinnen, die erneut Meister wurden. Bei den knappen und meist spannenden Begegnungen fehlten den Haller Mädels jedoch oftmals noch die Spielerfahrung und das nötige Selbstvertrauen, um diese Spiele für sich zu entscheiden. Dennoch nahm die Mannschaft aus jedem Spiel etwas Positives mit.

Nachdem der Wettkampfdruck vorbei war, startete die Mannschaft unbeschwert in die Pokalrunde. Mit überragender Leistung erreichten die TSG-Mädels den zweiten Platz des ersten Gruppenturniers und qualifizierten sich für die nächste Runde. Diese gute Leistung ließ die Erwartungen der jungen Spielerinnen an sich selbst steigen, was sie leider in der Folge daran hinderte, weiterhin unbeschwert und unverkrampft aufzuspielen. Nach der zweiten Trostrunde schieden die Haller Mädels aus der Pokalrunde aus.

Wie jedes Jahr, steht auch diesmal wieder ein Wechsel im Kader der U 20-Spielerinnen an. Die Hallerinnen müssen kommende Saison ohne ihre erfahrenste Spielerin Nadine Deininger auskommen. Sie darf altersbedingt nicht mehr für die Jugend antreten. Insgesamt vier Abgänge müssen verkraftet werden. Mit zwei vielversprechenden Talenten und einer Spielerin, die von TURA Untermünkheim hinzustößt, sehen sich die Hallerinnen gut gerüstet für die nächste Spielzeit.
Die Vorbereitungen haben bereits begonnen. Die Mannschaft will wieder Trainingslager absolvieren und an Turnieren teilnehmen. Außerdem werden die talentiertesten jungen Damen der U 20 in der kommenden Saison mindestens einmal pro Woche mit den TSG-Volleyball-Damen zusammen trainieren.

Erciment Blumer

Damen 1

Auch bei den Damen wird sich in der kommenden Saison Einiges ändern – doch zunächst ein Blick auf die zurückliegende Spielzeit. Trotz intensiver Saisonvorbereitung mit Coach Felix Kraft konnten die Damen – auch aufgrund von verletzungsbedingten Ausfällen – nicht die erwartete und gewohnte Leistung aufs Oberliga-Parkett bringen. Am Ende der Saison musste man als Tabellenachter in die Relegation und traf dort auf die jeweils Zweitplatzierten der Landesliga Süd und Nord – in diesem Fall den TSV Eningen und den TSV Georgi Allianz Stuttgart 3. In einem hart umkämpften Spiel unterlagen die Hallerinnen schlussendlich im Tiebreak den Stuttgarterinnen nur knapp - doch die Dramatik dieser Niederlage sollte sich erst noch herausstellen. Im zweiten Spiel des Turniers errangen die TSG-Damen einen relativ ungefährdeten Sieg über den TSV Eningen mit 3:1. Im letzten Spiel des Turniers standen sich dann Eningen und

Stuttgart gegenüber… und machten es extrem spannend… Auch hier entwickelte sich ein harter Kampf, der über fünf Sätze ausgetragen wurde. Nachdem Eningen im Tiebreak bereits führte, bäumte sich Stuttgart jedoch nochmals auf und gewann diesen wichtigen Satz. Die Folge war der Turniersieg und damit der Aufstieg in die Oberliga. Für die Hallerinnen hätte ein Sieg von Eningen den Klassenerhalt bedeuten können… doch so ist das im Sport: mal verliert man… und mal gewinnen die anderen.

Doch den Kopf hängen lassen gilt nicht – einen schönen Saisonabschluss stellte die gemeinsame Reise nach Berlin dar, die auf Einladung von Bundestagsmitglied Christian von Stetten anlässlich der Wahl zur Mannschaft des Jahres

Gruppenbild der TSG-Volleyball-Damen vor dem Brandenburger Tor

2014 erfolgte.

Hier war der Ex-Coach der TSG-Damen Thomas Schultes mit von der Partie, der die Hallerinnen ja aus der Bezirksliga in die Oberliga geführt hatte. Nach ganz aktuellen Entwicklungen stellte diese gemeinsame Reise nach Berlin im Grunde schon einen neuen Meilenstein im Hinblick auf die neue Saison dar, denn nach dem (bereits lange angekündigten) Abschied von Felix Kraft als Trainer der Damen 1, wird Thomas Schultes in dieser Funktion wieder in Erscheinung treten. Dies allerdings nicht allein, sondern in Zusammenarbeit mit U20-Trainer Erciment Blumer. Vor allem, weil Thomas Schultes sich eigentlich maßgeblich dem Aufbau von leistungsfähigem Nachwuchs im weiblichen Bereich widmen möchte und die Etablierung einer U16-Mannschaft plant. Insbesondere vor dem Hintergrund des Ausstiegs von Carola Becker, die über viele Jahre die Anfängerinnen betreut hat, ist dieses Engagement von großer Bedeutung für den Fortbestand und die Weiterentwicklung des Damen-Volleyballs in der TSG. An dieser Stelle ein großes Danke schön an Carola für ihre jahrelange zuverlässige und engagierte Nachwuchsarbeit.

Obwohl sich die Abteilung nach intensiver Rücksprache mit allen Beteiligten auf das Modell des Trainer-Doppelgespanns Schultes/ Blumer im Volleyball-Damenbereich geeinigt hat, sind die Damen 1 weiterhin auf der Suche nach einem Trainer für die Landesliga-Mannschaft, um die Arbeit im Nachwuchsbereich zu entlasten. Daher an dieser Stelle auch hier der Aufruf an Interessierte, welche sich doch einfach mit Abteilungsleiter Rainer Wunderlich in Verbindung setzen mögen. Auch ein direkter Kontakt zu den Damen via Facebook ist möglich (https://www.facebook.com/VolleyballSHA/).
Darüber hinaus freuen sich die Haller Volleyballerinnen immer über interessierte junge Mädchen, die Spaß an sportlicher Bewegung und vor allem Lust haben, einmal in unseren schönen Sport hinein zu schnuppern. Und möglicherweise juckt es ja auch den einen oder die andere ehemalige VolleyballspielerIn in den Fingern und man möchte das eigene Können an hoffnungsvollen Nachwuchs – evtl. unter anderem ja auch den eigenen – weitergeben. Wer sich hier angesprochen fühlt, ist herzlich willkommen – auch hier gilt wieder: bitte gerne Kontakt aufnehmen zu Rainer Wunderlich oder direkt mit den Volleyball-Damen über Facebook.

Anja Holzweißig

Herren
Vergangene Saison haben die Volleyball-Herren erfolgreich die A-Klasse gehalten. Obwohl nicht alle Spiele wie gewünscht verliefen, verlor die Mannschaft nie die Motivation, das nächste Spiel noch besser zu gestalten. Mit Blick auf die kommende Saison gibt es allerdings keine schönen Neuigkeiten. Mehreren - vor allem erfahrenen - Spielern ist es aus beruflichen oder gesundheitlichen Gründen nicht mehr möglich in der Saison 2017/18 aktiv mitzuwirken. Nach Prüfung einiger Optionen, wie zum Beispiel einer Spielgemeinschaft mit einer anderen Mannschaft, beschloss man schweren Herzens, sich in der kommenden Spielzeit nicht an der aktiven Runde – sprich an den Punktspielen zu beteiligen und keine Mannschaft zu melden. Stattdessen will man sich auch im Herrenbereich intensiv dem Nachwuchs widmen und die Leistung der jungen und jüngeren Spieler steigern.
Die Trainingsgestaltung wird zukünftig vorwiegend von Wladimir Dutt übernommen. Für eine intensivere Leistungsverbesserung der jüngeren Spieler bekommt er Unterstützung vom bisherigen Trainer Steffen Krauth. In jedem Training wird ausreichend Zeit für Aufwärmen und Grundtechnik vorgesehen. Danach werden sämtliche Spielzüge und Spielpositionen eingeübt und trainiert. Am Ende einer jeden Trainingseinheit findet ein gemeinsames Spiel statt.

Lachende Gesichter bei den Volleyball-Männern… trotz vorerst etwas trüberer Aussichten aufgrund von Spielermangel

Wer Spaß am Volleyball hat, findet jetzt die beste Gelegenheit bei den Volleyballern der TSG herein zu schnuppern und am besten gleich mit einzusteigen. Jeder Interessierte ab 16 Jahren, ist herzlich willkommen! Abiturienten können ebenfalls gerne vorbeischauen, um ihre Volleyball-Prüfungsnoten zu verbessern!

Wladimir Dutt

Rythmische Gymnastik

Montags 20.^{00} – 21.^{00} Uhr

mit Brigitte Wachter

Einstieg und Schnuppern ist jederzeit möglich!

Dieser Kurs findet im Schulzentrum West, Halle 3, Berliner Straße 4-6 in Schwäbisch Hall statt. Anmeldung vor Ort

Reha Sport

Reha Sport nach Krebs

Mittwochs 15.^{00} – 16.^{30} Uhr
mit Christa Schindler

Dieser Kurs findet in der Blendstatthalle, Blendstatt 6 in Schwäbisch Hall statt.
Anmeldung vor Ort

Reha Herzsport

Montags 18.^{45} – 20.^{00} Uhr
mit Andreas Hungbaur, Andrea Meister und Alexandra Weidner

Dieser Kurs findet im Schulzentrum West, Halle 3, Berliner Straße 4-6
in Schwäbisch Hall statt. Anmeldung vor Ort

Beachten Sie auch unsere weiteren Kurse

Pilates

Montags 16.^{45} – 17.^{45} Uhr
mit Christa Schindler

Mitglieder 3,20 €/Übungseinheit - Nichtmitglieder 6,40 €/Übungseinheit

10 Einheiten können auf 14 Wochen verteilt werden!
Einstieg und Schnuppern ist jederzeit möglich!

Der Kurs findet im Übungsraum der TSG am Hagenbachstadion,
Neue Reifensteige 41 statt.
Anmeldung vor Ort

Basketball

Geschäftsstelle:
Sascha Molnar · Frankenweg 3 · 74523 SHA
☎ (0791) 2296 · kontakt@sha-flyers.de

www.sha-flyers.de

Sieben Jahre Regionalliga

Die Basketball-Abteilung der TSG ist rundherum (Ludwigsburg, Crailsheim, Ulm, Urspring, Kirchheim/Teck usw.) von einer derartigen Anzahl an Kontrahenten mit einem professionellen Background (Bundesligisten) umgeben, wie es in dieser Häufung - auch was es andere Sportarten betrifft - weit und breit ziemlich einmalig sein dürfte. Dabei haben wir uns nicht nur rein sportlich dieser Übermacht zu erwehren, sondern sind auch ständig bestimmten Abwerbungsversuchen (Spieler, Trainer) ausgesetzt. Umso bemerkenswerter, dass es uns bisher trotzdem immer wieder gelungen ist, mit eigenen Höchstleistungen in Erscheinung zu treten. Dazu zählt unter anderem die Tatsache, dass die Herren I inzwischen auf sieben (!) Jahre Regionalliga-Zugehörigkeit (Saison 2016/17 mit einem tollen fünften Platz) blicken können. Die Herren II hielten die Bezirksliga und im Jugendbereich betreuten wir sieben Mannschaften in verschiedenen Altersklassen.

Leider litt das Oberliga-Team der Damen unter einem nicht zu verkraftenden Aderlass an Ausfällen (Verletzung, Studium, berufliche Neuorientierung). Gerade deshalb dem Mini-Kader von Bernd Aunitz ein riesengroßes Kompliment, dass sie die Saison dennoch mit Bravour durchgezogen haben!

Schiedsrichterwesen

Wenn es eine weitere Gruppe innerhalb den Flyers verdient, besonders hervorgehoben zu werden, dann sind es unsere Schiedsrichterinnen und Schiedsrichter, die insgesamt 49 Heimspiele zu pfeifen hatten. Danke deren „Häuptling" Bernd Aunitz für einen reibungslosen Ablauf auch auf diesem Gebiet! Erwähnenswert in diesem Zusammenhang noch die Tatsache, dass alle Jugendspiele jeweils mit zwei Personen besetzt waren, was in unserem Bezirk durchaus keine Selbstverständlichkeit ist..

Beeindruckende U 13 weiblich

Die von Michael Heck trainierte U 13 weiblich belegte bei den Spielen um die württembergische Meisterschaft einen hervorragenden zweiten Platz! Kurz vor Redaktionsschluss erreichte uns gerade noch rechtzeitig die Mitteilung, dass dann beim Endturnier um die baden-württembergische Krone ebenfalls die Vizemeisterschaft heraussprang. Liebe Mädels, lieber Trainer, wir sind mächtig stolz auf Euch! Gerade in Anbetracht dessen, dass derzeit im Damenbereich ein beträchtliches Vakuum vorherrscht, stimmt

Die erfolgreiche U 13 weiblich mit ihrem Trainer Michael Heck

uns das Abschneiden unserer Jüngsten besonders hoffnungsvoll. Übrigens: Die ebenfalls von Michael trainierte U 14 männlich belegte beim Final Four um die Landesliga-Meisterschaft im Bezirk III den dritten Platz. Herzlichen Glückwunsch allerseits!

Allrounder Julian Setzer
In der letzten Ausgabe der Vereinsmitteilungen haben wir namentlich einige Helferinnen und Helfer aufgeführt, die - und dies bereits seit Jahren - tatkräftig daran mitwirken, dass der Karren läuft. Die Aufzählung dieser Ehrenamtlichen setzen wir heute mit dem inzwischen 20jährigen Julian Setzer fort. Julian betreute in der zurückliegenden Saison gleich zwei Jugendmannschaften, spielte selbst in der Herren II, war zudem als Schiedsrichter im Einsatz und das alles mit allergrößter Zuverlässigkeit! Solch ein Aufwand ist nur bei einem hervorragend funktionierenden Zeitmanagement möglich. Chapeau, lieber Julian, und ein herzliches Dankeschön!

Unser U 16-Auswahlspieler Jekabs Beck im Trikot der lettischen Nationalmannschaft

Jekabs Beck im Nationaltrikot
Mit Jekabs Beck, Jahrgang 2001, stellen die Flyers erstmals in ihrer 45jährigen Geschichte auch einen Jugend-Nationalspieler im männlichen Bereich. Das Besondere daran: Da seine Mutter aus Lettland stammt (der Vater ist Deutscher), wurde er sowohl von der deutschen, als auch von der lettischen Nationalmannschaft nominiert. In der Annahme, dass bei den Letten mit einem Mehr an Spielzeit zu rechnen ist, bestritt Jekabs auch dort seine ersten internationalen Einsätze. So wird er, der mit einer Doppellizenz ausgestattet bisher ebenfalls recht erfolgreich für die Merlins in der JBBL (Jugend-Basketball-Bundesliga) auf Korbjagd ging, im August zur Europameisterschaft nach Montenegro fahren. Wir wünschen ihm dazu recht viel Erfolg und schon jetzt die richtige Entscheidung, wenn es darum geht, für welches Land er nach seinem 18. Geburtstag in Zukunft auflaufen soll.

Einheitliches Outfit
Die in der letzten Runde vollzogene Kooperation zwischen dem Teamsportanbieter 11teamsports und den Flyers ist unübersehbar: Seit der Spielzeit 2016/17 kommen unsere Teams daher „wie aus dem Ei gepellt"! Ein riesiges Dankeschön vorrangig an Diana Schulz, die das Ganze mit einem gewaltigen Engagement vorangetrieben hat!

Jugendcamp
Das hat es in der inzwischen 45jährigen Abteilungsgeschichte bisher noch nicht gegeben: In der letzten Woche der diesjährigen Sommerferien bieten die Flyers in zwei Hallen beim Schulzentrum West am 6., 7. und 8. September ein dreitägiges Jugendcamp für Jungen und Mädchen im Alter von 9 bis 15 Jahren an. Eine TSG-Mitgliedschaft ist dabei nicht erforderlich. Federführend in der Vorbereitung sowie in der Durchführung sind mit Heiko Hilsenbeck und Bernd Aunitz zwei Flyers-Mitglieder, die sowohl im Umgang mit Kindern, als auch bezüglich ihres fachlichen Backgrounds auf einen großen Erfahrungsschatz zurückgreifen können. Weitere Informationen und Rückfragen zum Camp bitte an Bernd Aunitz, Hartlaubstraße 10, 74541 Vellberg, Telefon 07907/8510, oder E-Mail bernd.aunitz@gmx.de.

Ehrungen
Im Februar dieses Jahres lud die Stadt Schwäbisch Hall (Oberbürgermeister Pelgrim) zur „Ehrung der Sportlerinnen und Sportler des Jahres 2016" ein. Mit dabei war auch unsere „alte" (Saison 2015/16) U 14 (Trainer: Julian Setzer) als Meister der Landesliga 2016. Herzlichen Glückwunsch!
Auch zur Saison 2017/18 ist ein weiteres „Slam Dunk" in Vorbereitung. Es wäre dann die zehnte Ausgabe in ununterbrochener Reihenfolge, dieses Mal sogar mit einem nochmals erweiterten Umfang. Federführend sind im wesentlichen wieder die „üblichen" Protagonisten: Dieter Walz (Gesamtkonzept), Stefan Hilsenbeck (Technik) sowie Martin Pfisterer und Ufuk Arslan (Bilder).

Danke
Abschließend auch von dieser Stelle aus noch einmal ein herzliches Dankeschön an alle, die sich anlässlich meines 75. Geburtstages in die Schar der Gratulanten eingereiht hatten! Ich hoffe, dass es mir weiterhin möglich ist, der Abteilung auch in Zukunft in dieser oder jener Angelegenheit dienen zu können.

Dieter Walz

Beachten Sie auch unsere weiteren Kurse

Turnen für Kleinkinder

für Kinder ab 3 Jahren

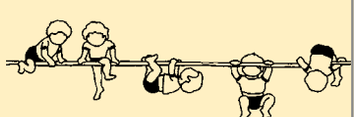

Montags 15.45 – 16.45 Uhr
mit Alexandra Weidner

Übungseinheit 3,00 € abgerechnet wird in 10er Blöcken

Der Kurs findet im Schulzentrum West, Halle 1, Berliner Str. 4-6 in Schwäbisch Hall statt. Anmeldung vor Ort

Turnen und Gymnastik für Kinder

Abteilungsvorsitzende:
Sabine Kurze · Hagenbacher Ring 130 · 74523 SHA
sabine.kurze@gmx.de

Der Jahreswechsel brachte für die Turnabteilung große Veränderungen mit sich. Durch das **Ausscheiden von Wilfried Ossig** verlor die Abteilung einen erfahrenen Abteilungsvorsitzenden, der die Turnerinnen und Turner jahrzehntelang fachkundig vertreten hat. An dieser Stelle Dir, Wilfried ein herzliches Dankeschön, dass Du „den Kopf" so lange für uns hingehalten hast.

Noch größer war allerdings der Einschnitt durch das **Ausscheiden der beiden Trainerinnen Liliane Ossig und Margit Hornberger**, die über viele Jahre hin das Geschick der Geräteturner gelenkt haben. Ihr beide habt es geschafft, den Leistungssport bei den Geräteturnerinnen zu etablieren und viele sportliche Erfolge für die TSG und somit auch für die Stadt nach Schwäbisch Hall zu holen.

Dies alles war natürlich nur möglich durch die unzähligen Trainingsstunden, die Ihr, Liliane und Margit, in der Halle verbracht habt und auch durch die vielen Wochenenden, die Ihr als Betreuerinnen bei den Wettkämpfen oder auch bei Fortbildungen geopfert habt. Auch darf die Arbeit auf Ebene des Turngaus Hohenlohe und beim Schwäbischen Turnerbund nicht unerwähnt bleiben, ohne die der Wettkampfbetrieb nicht möglich wäre. Euer Einsatz hat das Training auf diesem Niveau erst möglich gemacht. **Aus diesem Grund sagen wir, auch im Namen der Turner/innen der letzten – ja fast 3 Jahrzehnte: Vielen vielen DANK!**

Die beiden Trainerinnen verabschiedeten sich bei der TSG-Weihnachtsfeier, die Anfang Dezember in der Hagenbachhalle stattfand, mit einer tollen Turnshow. Bei den vielfältigen Programmpunkten der Turnerinnen konnten sich Eltern, Großeltern und Geschwister bei Kaffee und Kuchen von den Leistungen der Turnerinnen beeindrucken lassen.

Martin Lay u. Anne Dietrich mit Nachwuchsturnerinnen

Die fröhliche Truppe von Marita Eichhorn

Das Training wird seit Januar von Marita Eichhorn und Martin Lay geleitet. Dabei werden sie unterstützt von den Übungsleiterinnen Liliana Kleiner, Kathrin Schwinghammer, Evelin Krebs, Leonie

Conrad, Charlotte Bühler, Nele Bauer und Franziska Rheinsberg. Darüber hinaus hat sich Ulrike Schürrle bereit erklärt, die Kasse zu führen. Auch an Euch ein dickes Dankeschön, dass Ihr geholfen habt, den Übergang zu gestalten und zu gewährleisten, dass der Trainingsbetrieb weitergeführt werden kann und an Dich Ulli, dass Du uns finanziell den Rücken freihältst.

Momentan trainieren rund **130 Kinder** in der ersten Gruppe, die sich freitags von 15.00 bis 16.30 Uhr im Schulzentrum West trifft. Hier lernen die Mädchen die Grundelemente des Turnens. Darüber hinaus gibt es etwas Krafttraining für den Muskelaufbau und Dehnübungen für die Gelengigkeit.

Ein Höhepunkt des Jahres ist die Teilnahme am **Kreiskinderturnfest**. Die Kleinsten zeigen dabei ihre Fertigkeiten beim Kinderturncup, bei dem jeder ein Sieger ist. Die Älteren messen sich beim Wettkampf mit Gleichaltrigen aus dem Kreis. Dabei können in verschiedene Kombinationen, vier Disziplinen aus Turngeräten sowie aus der Leichtathletik gewählt werden.

Zu Jahresbeginn war der Andrang interessierter Kinder so groß, dass leider nicht alle sofort einen Platz bekommen haben. Wir sind jedoch auf der Suche nach tatkräftigen Helferinnen und Helfern, die unser Trainerteam und die Übungsleiter unterstützen können, um noch mehreren Kindern den Einstieg ins Geräteturnen zu ermöglichen. Wenn Sie Lust haben – oder jemanden kennen, der Lust haben könnte uns zu unterstützen, bitte einfach Kontakt über die Geschäftsstelle oder die Abteilungsleitung aufnehmen. Wir sind für jede helfende Hand dankbar um die „Rasselbande" ordentlich fördern zu können.

Die meisten Turnerinnen sind mit Eifer bei der Sache und trainieren fleißig, um bald den Schritt in die sogenannte „Leistungsgruppe" zu schaffen.

Liliana Kleiner mit Ihren „Großen"

Die „jungen Wilden" von Charlotte Bühler und Leonie Conrad (die leider nicht auf dem Bild ist)

Fleißige Turnerinnen von Nele Bauer

Die **Leistungsgruppe** ist die Wettkampfgruppe der Turnerinnen und trifft sich zweimal Mal in der Woche. Dienstags von 17.15 – 18.45 Uhr und freitags von 16.30 – 18.30 Uhr. Die Mädchen nehmen regelmäßig an Einzel- und Mannschaftswettkämpfen in den sogenannten Pflichtstufen teil. Bei diesen P-Stufen handelt es sich um vorgegebene Übungen in unterschiedlichen Schwierigkeitsgraden, die möglichst fehlerfrei an Boden, Sprung, Balken und Reck/Stufenbarren geturnt werden, um hohe Wertungen zu erlangen.

Beim Saisonauftakt der **Leistungsklassen** (LK) sind die Kürturnerinnen der TSG beim

links: Liska Böttinger mit einer Standwaage auf dem Balken. rechts: Spreizsprung auf dem Balken von Sophia Krauß

Landesfinale-LK-Pokal am 11. und 12. Februar 2017 in Hoheneck erfolgreich in die Turnsaison gestartet. Anne Dietrich kam auf den 3. Platz in der **LK 3** (12 – 13 Jahre). Sophia Krauß und Theresa Reutter traten ebenfalls in der LK 3 an, allerdings in der Altersklasse 14 und älter. Sophia turnte fehlerfrei und erzielte einen hervorragenden 3. Platz. Theresa hatte Pech am Stufenbarren, konnte sich aber trotzdem einen respektablen 7. Platz erkämpfen.

In der **LK 1** starteten Talida Eichhorn und Maya Simon. Talida turnte zum ersten Mal einen gestreckten Salto mit halber Drehung bei einem Wettkampf und freute sich über Platz 7., Maya Simon erreichte den 10. Platz bei ziemlich starker Konkurrenz.

Die Leistungsgruppe mit Evelin Krebs

Die Wettkampfsaison der Pflichtübungen hat mit dem **Gaufinale** P-Stufen Einzel, weiblich am 29.04.2017 in Ilshofen begonnen. Die ersten 6 Turnerinnen eines Jahrgangs qualifizieren sich für die weiterführenden Wettkämpfe über das Bezirksfinale bis hin zum Landesfinale. Qualifizieren konnten sich Felicia Dietrich, 2. Platz (E-Jugend, 9 Jahre), Klara Scheffler, 6. Platz (D-Jugend, 11Jahre), Florine Rubrech, 3. Platz (C-Jugend, 13 Jahre), Lea Schürrle, 6. Platz (C-Jugend, 13 Jahre) und Larissa Sturm, 5. Platz (offene Klasse).

Turnerinnen, die sich qualifiziert haben.
Unterer Holm von links: Klara Scheffler, Florine Rubrech Felicia Dietrich, stehend links: Anne Dietrich, rechts: Sophia Krauß
Oberer Holmen von links: Lea Schürrle, Talida Eichhorn, Larissa Sturm

Lea Schürrle – voll konzentriert am Stufenbarren

Ebenfalls in Ilshofen, konnten sich die Kürturnerinnen in den Leistungsklassen (LK) messen. In der LK 3 starteten Anne Dietrich und Sophia Krauß. Anne konnte mit einer sauber geturnten Übung am Boden punkten und erreichte trotz eines Sturzes am Schwebebalken den 1. Platz. Sophia überzeugte aufgrund der genialen Sprünge am Boden und mit auch sonst guten Übungen. Ihr gelang der Sprung mit dem 3. Platz auf´s Treppchen. Talida Eichhorn startete für die TSG in der LK 1. Für Ihre Übung am Schwebebalken erhielt sie fast keine Abzüge und konnte sich über eine sehr hohe Wertung freuen, mit der sie einen hervorragenden 1. Platz erzielte.
Das **Bezirksfinale** fand direkt im Anschluss am 13.05.2017 in Sontheim statt. Morgens starteten Florine Rubrech (C-Jugend, 13 Jahre) und Feli Dietrich (E-Jugend, 9 Jahre). Florine turnte einen tollen Wettkampf. Besonders am Sprung konnte sie punkten und erreichte mit Platz 6 die Qualifikation für das Landesfinale Baden Württemberg. Feli turnte Ihre Übungen sauber, konnte aber nicht an die hervorragende Leistung aus der Qualifikation anknüpfen. Sie landete schließlich auf Platz 16. Nachmittags starteten mit Clara Scheffler (D-Jugend, 11Jahre) und Larissa Sturm (offene Klasse) zwei weitere Turnerinnen der TSG. Klara konnte aufgrund einer Verletzung am Sprunggelenk nicht ihre beste Leistung abrufen und landete ebenfalls auf Platz 16. Larissa Sturm trat gegen eine starke Konkurrenz an, schaffte trotz einer guten Leistung leider nur den 19. Platz.

Florine Rubrech qualifiziert sich für das Landesfinale

Da die Saison für die Mädchen erst begonnen hat, wünschen wir allen Turnerinnen viel Erfolgt und auch Spaß bei den Wettkämpfen und hoffen, uns mit der ein oder anderen über schöne Erfolge freuen zu können. Dazu berichten wir dann selbstverständlich zum Jahresende.

In diesem Jahr verstärken Turnerinnen der TSG die Kunstturnvereinigung Hohenlohe (KTV) in der Landesliga bzw. in der Bezirksliga. In jeweils 3 Wettkämpfen haben sich die Mannschaften behaupten müssen. Die KTV-III, in der Theresa Reutter, Sophia Krauß und Anne Dietrich turnten, landete in der Bezirksliga im Mittelfeld auf Platz 5, nachdem sich 2 leistungsstarke Turnerinnen vor dem letzten Wettkampf verletzt hatten und nicht starten konnten.

Die KTV-II mit Talida Eichhorn belegte nach 3 Wettkämpfen Platz 6 und startet damit am 21.05.2017 in der Relegation. Clara Köpf konnte verletzungsbedingt nicht antreten. Wir wünschen ihr alles Gute und hoffen, dass sie bald wieder fit ist.

Da Maya Simon Hall zum Studieren verlassen hat und Paulina Hildenbrand ein Austauschjahr in den USA absolviert, standen beide in dieser Runde nicht für die KTV-I (Regionalliga) zur Verfügung.

Sabine Kurze

Last but not least, unsere **Jungs-Geräteturnen** männlich, freitags von 16.30 bis 17.30 Uhr, Halle 3, SZW
Wir sind mittlerweile eine Gruppe von ca. 11 Jungs im Alter zwischen 6 und 11 Jahren. Wir trainieren parallel zur Leistungsgruppe der Mädchen. Neben den allgemeinen turnerischen Fertigkeiten werden vor allem Sprung, Reck, Boden und Barren trainiert. Aufgrund des unterschiedlichen Leistungsniveaus und Alters erfolgt das Training in variablen Gruppen.

Wir freuen sich auf Verstärkung.
Also komm vorbei, wenn Du Lust hast!

Die jungen Turner bekommen immer wieder individuelle Aufgaben gestellt, die sie dann - unter Anleitung der Trainer Swen Gläser und Tanja Calovini - selbständig üben.

Bei allen Turnern sieht man eine gute Leistungssteigerung im Vergleich zum letzten Jahr und meistens sind alle mit Spaß dabei. Ziel ist die Teilnahme am Kreiskinderturnfest und für die älteren Turner auch der Start beim Nikolauscup.

Turnbegeisterte Jungs ab 6 Jahren sind herzlich willkommen und dürfen jederzeit im Training zum Schnuppern vorbeikommen.

Tanja Calovini

i-m@xx
IT-Service
schnell
kompetent
preiswert
schon ab € 29,90
0791-56479 • Michelfeld • Im Buchhorn 7 • www.zweit-pc.de
Internet • Telefon • Netzwerk

Baby´s Power-Walking

Mittwochs 10.00 Uhr

mit Alexandra Weidner

Kursgebühr für 10 Einheiten 60,- €

Einstieg und Schnuppern ist jederzeit möglich!

Trageberatung: Nadja Sue Endres-Triebel und Manuela Schmelzle

Treffpunkt Apotheke Vitalwelt, Daimlerstraße 70 in Michelfeld/Kerz - Anmeldung vor Ort

Margit Weller
HAIRCUT
Studio
☎ (0791)
9 56 64 96
Hagenbacher Ring 32 • 74523 Schwäbisch Hall

Turnen für Grundschulkinder

Abteilungsvorsitzende:
Sabine Kurze · Hagenbacher Ring 130 · 74523 SHA
sabine.kurze@gmx.de

Spaß am Bewegen und Turnen
Mittwoch,17.00 -18.00 Uhr, Blendstatthalle

Derzeit sind es zwischen 12 und 16 Kinder, die sich dort einfinden. Mädchen und Jungs halten sich in etwa die Waage. Abgesehen von internationalen Kindern, die dabei sind, hat auch ein Flüchtlingsmädchen den Weg zu uns gefunden. Es ist klasse, wie bemüht und rücksichtsvoll die Gruppe mit ihr umgeht. Neugierde und Bewegungsdrang steht bei den Kindern im Vordergrund. Und zurzeit stehen Mannschaftsspiele an erster Stelle. Trotzdem werden Bewegungen und Übungen zur Koordination, zum Gleichgewichtssinn und zur Kraft spielerisch in den Turnbetrieb integriert. Rücksichtnahme und der soziale Umgang in der Gruppe ergeben sich ganz von selbst.

Bei der Nikolausfeier im Dezember 2016 erstürmten die Kinder als Cowboy und Indianer den Stufenbarren. Schon bei den Proben zeigten sie, wie mutig und sicher auch auf diesem Gerät das Erlernte geturnt werden kann.

Mit den ältesten Kindern werden wir zum Landeskinderturnfest nach Ravensburg fahren. Ein umfangreiches Programm erwartet uns dort. Die „Turnfesterfahrenen" fiebern jetzt schon, zumal es das erste Mal ist, dass wir übernachten werden.

Nach vielen Jahren verabschieden wir uns aus dem aktiven Kinderturnen mit Ende des Schuljahres im Sommer 2017. Viele Kinder haben wir erleben dürfen, manche sind sportlich erfolgreich geworden. Für die Unterstützung und Hilfe bedanken wir uns bei allen Kindern, Eltern, der Geschäftsstelle der TSG, allen voran bei Liliane und Wilfried Ossig und allen die in irgendeiner Art und Weise für einen guten und reibungslosen Ablauf beigetragen haben.

Helga und Gerhard Vogt

Das Präsidium der TSG bedankt sich bei Helga und Gerhard Vogt für deren Einsatz. Sie leiteten über 20 Jahre das Turnen für Grundschulkinder, die dabei immer großen Spaß hatten.

Cool bleiben, wenn's heiß hergeht.

STEGO
EINFACH INNOVATIV. SICHER BESSER.

Um Erfolg zu haben, muss man cool bleiben. Nicht nur beim Sport kann's heiß hergehen. In elektrischen und elektronischen Einbauten ist das genauso. Unsere Experten für Schaltschrankklimatisierung sorgen seit über 35 Jahren für Performance und Sicherheit rund um das Thema Thermal Management.

Wir wünschen allen Abteilungen ein sportlich erfolgreiches Jahr!

STEGO Elektrotechnik GmbH | Kolpingstraße 21 | 74523 Schwäbisch Hall | www.stego.de

American Football

Abteilungsvorsitzender:
Jürgen Gehrke · Stauferstr. 122 · 74523 SHA
☎ (0791) 52777 · juergen.gehrke@unicorns.de

UNICORNS SCHWÄBISCH HALL

www.unicorns.de

Vor der Football-Abteilung steht mit der Saison 2017 der Beginn einer neuen Epoche: Zum ersten Mal seit 1991 geht das Aktiven-Team der Haller nicht mit Siegfried Gehrke als Head Coach in die Saison. Der Abteilungsgründer und Erfolgscoach, der die Unicorns zweimal zum Deutschen Meistertitel, dreimal zur Deutschen Vizemeisterschaft und einmal ins Eurobowl-Finale geführt hat, hat das Zepter nach Ende der Saison 2016 und 26 Head-Coach-Jahren an Jordan Neumann abgegeben und wirkt fortan als Sportdirektor.

Mit einem 50:17-Erfolg starteten die Unicorns in Marburg in die GFL-Saison 2017.

Neumann, der 2009 und 2010 sowie von 2014 bis 2016 schon das Amt des Offensive Coordinators bei den Unicorns inne hatte, hat sich inzwischen sehr gut in seiner neuen Aufgabe zurecht gefunden. So ist es ihm in der Winterpause auch gelungen, einige neue Gesichter für seinen GFL-Kader zu werben und sie ins Team zu integrieren. Davon unbenommen freut er sich aber vor allem darüber, dass 17 der 22 Spieler der ersten Garde aus der vergangenen Saison auch 2017 wieder für die TSG-Footballer antreten werden: „Das trägt viel dazu bei, dass wir nach meinem Gefühl in der Saisonvorbereitung und der Entwicklung des Teams zum Saisonstart in diesem Jahr schon weiter als im vergangenen Jahr sind."

Jordan Neuman trägt ab diesem Jahr die Verantwortung als Head Coach des GFL-Teams.

Stolz ist Neumann auf die Verpflichtung von Nathaniel Robitaille. Der Receiver, der im letzten Jahr noch in Diensten der Ligakonkurrenten aus Frankfurt stand, soll die Lücke in der Haller Offense schließen, die Patrick Donahue mit seinem Wechsel nach Innsbruck gerissen hat. „Nathaniel wird zwar nicht der Kickreturner sein, der Pat war. Er ist in meinen Augen aber der beste Receiver in den Reihen der Unicorns seit Fritz Waldvogel in der Saison 2012", zeigt sich Neumann von Robitailles Trainingseindrücken begeistert. Einen guten Eindruck macht auch der 21-jährige Neuzugang Timo Benschuh, der vom Aufsteiger Ingoldtadt zu den Unicorns kam.

Als „Überraschung des Jahres" bezeichnet Neumann den erst 20-jährigen und nur 1,65 Meter großen Runningback Maurice Schüle. Er wechselte von den Holzgerlingen Twister aus der Regionalliga nach Hall und entfaltet im GFL-Team sein ganzes Potenzial. Zusammen mit Danny Washington und dem amtierenden Deutschen Jugendmeister Jerome Manyema aus dem eigenen Nachwuchs warten die Unicorns in diesem Jahr mit einem dreiköpfigen, rein deutschen Backfield auf.

Dieses Backfield hat die Verantwortung dafür, dass man in diesem Jahr wieder mehr Laufspielzüge der Unicorns sehen soll, so der Plan von Head Coach Neumann. **„Wir haben in der Offseason hart daran gearbeitet, das Laufspiel wieder effektiver zu gestalten" sagt der gebürtige Texaner. „Der Laufangriff wird wohl der größte Unterschied zum Vorjahr werden."**

Auch die Haller Defense tanzt in diesem Jahr nach einer anderen Pfeife: Johannes Brenner, der die Haller U19 zu acht Süddeutschen Meisterschaften, in sechs Halbfinals und 2016 zum Deutschen Jugendmeistertitel geführt hat, hat das Amt des Defense Coordinators übernommen. Brenner kann auf die Arbeit von Siegfried Gehrke, der zuletzt auch als Defense Coordinator Verntwortung übernommen hatte, aufbauen und seine Ideen in eine stabile Basis einbringen.

Bauen kann Brenner auf eine starke, schnelle und aggressive Front-7, in der mit Simon Butsch und Alexander Kreß zwei Neuzugänge in der Line auf sich aufmerksam machen. Butsch, der die letzten zwei Jahre bei den Raiders in Innsbruck verbrachte, überzeugt durch seine Technik und athletische Präsenz. Ähnliches gilt für Alexander Kreß, der von den Albershausen Crusaders nach Hall kam. Hinzu kommen bekannte und erfahrene Spieler wie Devin Benton, Thomas Rauch, Nick Alfieri, Daniel McCray und Daniel Emmanuel, um nur einige Namen aus der 22-köpfigen Abteilung der Defense-Liner und Linebacker zu nennen.

Alles in allem blicken die Unicorns zuversichtlich auf die vor ihnen liegende Saison, in der der sechste Germanbowl-Einzug gelingen soll. Der Weg dorthin dürfte allerdings schwieriger werden. Die Leistungsdichte in der GFL Süd nimmt jedes Jahr zu, was die Fans freut. Sind doch die Zeiten vorhersehbarer Kantersiege ab diesem Jahr wohl endgültig vorbei.

Ein neuer Abschnitt auch in der Jugend

Mit welcher Erwartung geht der Gewinner des Junior Bowl 2016 in die neue Saison? Viele werden denken, dass der Titelverteidiger natürlich wieder das Finale um die Deutsche Meisterschaft erreichen möchte. Doch in der Jugendabteilung der Unicorns wird man dieses Jahr wohl kleinere Brötchen backen müssen. Die meisten der Starter des erfolgreichen Meisterschafts-Jahrgangs wechselten in den Erwachsenenbereich. „Wir haben auf allen Ebenen einen größeren Umbruch", betont der neue Unicorns-Jugendleiter Nicolas Bendel, der Mitglied des Unicorns-Gründungsteams 1983 war. Es sind sehr wenige „Seniors" (Jahrgang 1998) in der Mannschaft. „Vergangenes Jahr war das genau anders herum." Durch die vielen jungen Spieler habe die Mannschaft eben ein „Übergangsjahr" vor sich.

Jan Schreiber ist der neue Head Coach der U19

„Der Deutsche Jugendmeister ist die Mannschaft 2016. Die Mannschaft 2017 ist ein anderes Team", sagt auch Jan Schreiber. Für den neuen Head Coach der U19 war in der aktuellen Saisonvorbereitung das Jahr 2016 kein Thema. Das Hauptaugenmerk ging in eine andere Richtung: „Wir haben viele junge, talentierte Spieler des Jahrgangs 2000 dazu bekommen und müssen daraus nun eine Mannschaft formen." Und doch ist der Gewinn der Juniorenmeisterschaft immer im Hinterkopf, wenn auch in anderer Form: „Die wichtigste Erkenntnis für mich aus der Meisterschaft ist, dass die Basis für Erfolg eine jahrelange harte und akribische Arbeit ist", sagt Jan Schreiber. „Das versuchen wir den Spielern in jedem Training zu vermitteln. Wir wollen in jedem Training jeden Spieler ein bisschen besser machen."

Trotz allen Umbrüchen gibt es natürlich auch Kontinuität: Jugendleiter Bendel freut sich, „dass weiterhin auf bestem Niveau gecoacht wird". Dafür steht Jan Schreiber, der als Cheftrainer zugleich den Posten des Offensive Coordinators übernimmt. Vor mehr als 20 Jahren hat er in der Jugendmannschaft der Unicorns begonnen Football zu spielen. 2001 wechselte Jan Schreiber in die Herrenmannschaft, mit der er 2011 die erste Deutsche Meisterschaft nach Schwäbisch Hall holte. Trainer in der U19 ist er seit 2009. Von 2010 bis zur vergangenen Saison war der heute 35-Jährige der Defense Coordinator der U19.

Parallel zur U19 läuft auch der Spielbetrieb der U16. Die Spiele werden als Vorspiele der U19-Spiele gegen die baden-württembergischen Gegner in der GFL-Juniors ausgetragen. Die U17-Spielrunde wird wie gewohnt auch 2017 erst im Herbst ausgespielt werden.

Baden-württembergischer Vizemeister im Hallen-Flag-Football: Die U15 der Unicorns.

Aktiv waren in diesem Jahr hingegen schon die Flaggies. **Die U15 belegte bei der baden-württembergischen Hallenmeisterschaft den 2. Platz und nur ein Touchdown fehlte zur Meisterschaft.** Man darf gespannt sein, wie sich die jüngsten TSG-Footballer in diesem Jahr auf dem Feld schlagen werden.

Axel Streich
Bilder: Manfred Löffler

GÜNTER
raumausstattung
bodenbeläge
sonnenschutz
polsterwerkstatt
fensterdekorationen

bei uns gibt´s individuelle wohnberatung für jeden typ.
mauerstrasse 12
74523 schwäbisch hall
fon 0791.8721 fax 0791.85207
www.raumausstattung-guenter.de

Frauen- und Mädchenfußball

Abteilungsvorsitzender:
Frank Rehberger · Stauferstraße 35 · 74523 SHA
frank.rehberger@t-online.de

www.sha-frauenfussball.eu

1. Mannschaft (Regionen Liga 1):
Neue Saison mit neuem Trainer und neuer Mannschaft. Nachdem nach der Saison 2015/ 2016 viele Spielerinnen und auch die Mannschaftverantwortlichen den Verein verlassen haben, ging es mit neuer Mannschaft und neuem Trainer in die Saison 2016/2017. Danke für die Arbeit an alle, in der Saison 2015/2016!

Oliver Schwarz, der neue Trainer musste eine komplett neue Mannschaft formen.
Neue Spielerinnen, Rückkehrerinnen und der letzte verbliebene Rest der alten Mannschaft mussten neu aufgebaut werden.
Zu Beginn musste die Mannschaft ohne Auswechselspielerin und auch mit Unterstützung der eigenen B –Juniorinnen zu den Spielen antreten. Es war sehr schwer, Punkte zu sammeln und das funktionierte auch nicht.
Im Laufe der Vorrunde wurde die Mannschaft verstärkt und es entwickelte sich eine gute und vor allem eine kameradschaftliche Truppe. Das Ziel ist der Klassenerhalt, damit in den kommenden Jahren mit den Eigengewächsen, eine gute Mannschaft zu formen.
Die Weichen für die nächste Spielzeit sind hier gesetzt, denn der Trainer sowie auch die Mannschaft bleiben weitgehend zusammen und werden durch sieben Spielerinnen aus der eigenen Jugend verstärkt.

B- Juniorinnen:
Mit neuem Trainerteam mit Frank Rehberger und Daniel Balmer, gingen die B Mädels diese Saison an den Start. Vielen Dank an Kurt Möller für die tolle Arbeit in der Saison 2015/2016!
Mit einem Unentschieden starteten die Mädels in die neue Runde. In der Qualifikationsstaffel eroberte die Mannschaft den 1. Platz ohne Niederlage.

In der Hallenrunde wurde das Team 5. im Bezirk Hohenlohe. Hier verkaufte sich die Mannschaft ein wenig unter Wert.
Wir werden sehen, was die Bezirksstaffel bringt, hier starteten die Mädchen mit 2 Siegen in die Saison. Gute Leistung für die B – Juniorinnen die auf dem Feld bis jetzt seit Juli 2016 ohne Niederlage sind.

Sturzprophylaxe/ Stuhlgymnastik

Mittwochs 10.^{00} – 11.^{00} Uhr

mit Andrea Stuis

Mitglieder 3,20 €/Übungseinheit - Nichtmitglieder 6,40 €/Übungseinheit

10 Einheiten können auf 14 Wochen verteilt werden!

Einstieg und Schnuppern ist jederzeit möglich!

Der Kurs findet im Übungsraum der TSG am Hagenbachstadion, Neue Reifensteige 41 statt. Anmeldung vor Ort

Beachten Sie unsere weiteren Angebot zu Fitness, Gesundheit und Reha im Kursangebot

C- Juniorinnen

Mit Heiko Huth als Trainer und Birgit und Danny Müller als Betreuer, haben die C – Juniorinnen auch eine neue Führung bekommen.
In der Feldrunde qualifizierte man sich für die Kreisleistungsstaffel und spielte eine gute aber durchwachsene Qualifikationsstaffel!
In der Hallenrunde qualifizierte sich die Mannschaft für die Endrunde und wurde am Ende mit dem 6. Platz belohnt.
In der Kreisleistungsstaffel gingen die ersten beiden Spiel leider deutlich verloren, aber die Mannschaft spielt mit sehr viel Ehrgeiz und die Kameradschaft ist Vorbildlich!!!

D - Juniorinnen

Mit Vanessa Schwarz und Sven Kohl als Trainerteam gingen die E- und D-Juniorinnen gemeinsam in die neue Saison.
Am Anfang war es schwer eine schlagkräftige Truppe bei den D Juniorinnen zusammen zu bekommen. Mit unnötigen Niederlagen in der Qualifikationsstaffel, schafften es die Mädchen sich als unglücklicher 4. In die Kreisstaffel 2 zu qualifizieren.
In der Hallenrunde lief es viel besser und man wurde im Bezirk Hohenlohe 3. Und qualifizierte sich somit für die Württembergische Hallenmeisterschaft.

Leider konnte man durch eine Grippewelle und damit verbundenen Ausfall von 5 Spielerinnen nicht teilnehmen. In der Kreisstaffel 2 konnte man erst im 4. Spiel den 1. Sieg verbuchen, da die Spieltermine in den Ferien lagen und somit nie alle Spielerinnen zur Verfügung standen.
Werden wir sehen was am Ende der Spielzeit dabei herauskommt!

E - Juniorinnen

Seit der Hallenrunde haben wir auch wieder eine Mannschaft bei unseren jüngsten melden können.
Die Trainertätigkeiten teilen sich Frank Rehberger und Florian Merz sowie Sven Kohl wenn zeitlich möglich. In der Hallenrunde wurde der 8. Platz belegt und wir sehen gutes Potenzial bei den Mädchen.
In der Altersstufe 2006 und jünger können wir sehr gut Verstärkung gebrauchen.

Frank Rehberger

Sportangebot der TSG Schwäbisch Hall

American Football
Jürgen Gehrke
Stauferstr. 122, 74523 Schwäb. Hall
☎ (0791) 52777
juergen.gehrke@unicorns.de

Badminton
Andreas Menth
Leonhard-Kern-Weg 3, 74523 Schwäb. Hall
☎ (0791) 3934
andymenth@t-online.de

Baseball/Softball
Sascha Goldinger
Stettiner Weg 17/1, 74523 Schwäb. Hall
☎ (0791) 20419436
saschagoldinger@web.de

Basketball
Sascha Molnar
Frankenweg 3, 74523 Schwäb. Hall
☎ (0791) 2296
kontakt@sha-flyers.de

Cheerleader
Diana Schröder
☎ (07973) 910081
diana-schroeder@gmx.de

Fechten
Teresa Heller
Wilhelm-Meister-Weg 9, 74523 Schwäb. Hall
☎ (0791) 20461149
anateresaheller@yahoo.de

Fußball Frauen u. Mädchen
Frank Rehberger · Stauferstraße 35 · 74523 SHA
frank.rehberger@t-online.de

Gesundheitssport Männer
Günter Gropper
Hartäcker 42, 74523 Schwäb. Hall
☎ (0791) 59797
g.gropper@gmx.net

Gesundheitssport Jobfit
Wolfgang Fischer
Kreuzwiesenweg 58, 74523 Schwäb. Hall
☎ (0791) 9467943
w.fischer.hall@gmx.de

Handball
Fritz Bernhardt
Rippergstr. 5, 74523 Schwäb. Hall
☎ (0791) 20410372
fritz.bernhardt@sha-handball.de

Auskünfte über die aktuellen Übungszeiten sowie die Belegung der Übungsräume erhalten Sie bei den Abteilungsvorsitzenden und im Internet unter:

www.tsg-sha.de

Judo/Ju-Jutsu/Tai Chi
Christian Warnecke
Herderweg 4, 74523 Schwäb. Hall
☎ (0791) 53010
info@softwarehaus-warnecke.de

Karate
Joachim Schmitt
Bildäcker 80, 74523 Schwäb. Hall
☎ (0791) 51409
joachim.schmitt.sha@web.de

Kendo
Adrian Philipp
mail@adrianphilipp.de

Leichtathletik
Johannes Weingärtner
In den Hofäckern 43, 74545 Michelfeld
☎ (0791) 9463866
johannes.weingaertner@t-online.de

Reha Sport
Erwin Beyer
Haldenstr. 31, 74523 Gottwollshausen
☎ (0791) 89605
erwinbeyer@gmx.de

Schwimmen
Alexander Schuster
Schwatzbühlgasse 1, 74523 Schwäb. Hall
alexander.erwin.schuster@googlemail.com

Tauchen
Uwe Jäger
Hagenbacher Ring 26, 74523 Schwäb. Hall
☎ (0791) 53500, famujaeger@web.de
Ausbildung: Christa Werner
☎ (0791) 89307

Triathlon- u. Radsport
Kristian Krüger
In den Mahdwiesen 34, 74523 Schwäb. Hall
☎ (0791) 20419949
kristian_krueger@t-online.de

Turnen u. Gymnastik
Sabine Kurze
Hagenbacher Ring 130, 74523 Schwäb. Hall
sabine.kurze@gmx.de

Volleyball
Rainer Wunderlich
Brahmsweg 22, 74523 Schwäb. Hall
☎ (0791) 9597267
raiwun@googlemail.com

www.tsg-sha.de

TSG-Geschäftsstelle

Öffnungszeiten:
Mo. 16.00 – 18.00 Uhr
Mi. u. Fr. 09.00 – 12.00 Uhr

Telefon: 0791/53637
Telefax: 0791/51283
Neue Reifensteige 41 - 74523 Schwäb. Hall
info@tsg-sha.de
www.tsg-sha.de

Ansprechpartnerinnen: Petra Amann, Brigitte Seyboth und Stefanie Schwarz

Feinkost Knausenberger
SEIT 1855

FEINE LEBENSMITTEL
FRISCHES OBST + GEMÜSE
PRÄSENTKÖRBE · ZUFUHRSERVICE

Feinkost Knausenberger GmbH
Komberger Weg 36 · 74523 Schwäbisch Hall
Telefon: (07 91) 8 90 89
Telefax: (07 91) 7 11 86
info@feinkost-knausenberger.de

www.feinkost-knausenberger.de

Jugendcoach Claudio Rodriguez & sein eingeschworenes Team

Baseball/Softball

Abteilungsvorsitzender:
Sascha Goldinger · Stettiner Weg 17/1 · 74523 SHA
info@sha-renegades.de

www.sha-renegades.de

Landesliga Baseball – und das in diesem Jahr gleich zweimal!
Wie im letzten Jahr tritt die 1. Mannschaft der TSG Baseballer in der Landesliga Baden-Württemberg an.

In neuer Optik versuchen die RENEGADES die alles andere als zufriedenstellende Saison 2016 hinter sich zu lassen und wieder an das sportliche Level aus dem Aufstiegsjahr anzuknüpfen.

Adrian Sobirey - wartend auf den Pitch

An Motivation & Trainingsbeteiligung mangelte es über den ungeliebten Winter auf jeden Fall nicht. Die Saison läuft seit Ende April und man stellt sich bis in den September der Herausforderung der zweithöchsten Liga des Landesverbandes.

Kurt Hochers erster Pitch 2017 vor den Augen der Renegades

Die Baseballsaison auf dem Feld am Optima Sportpark wurde in diesem Jahr beim Spiel gegen die Bundesligareserve der Tübinger Hawks durch einen symbolischen First Pitch durch den Präsidenten der TSG Kurt Hocher eröffnet. Der folgende Saisonauftakt ließ sich wirklich sehen und es wurde Baseball auf gutem Niveau geboten, auch wenn es für den ersten Sieg im ersten Spiel knapp nicht gereicht hat. Als zweites Team geht in der Saison 2017 wieder eine Jugendmannschaft für BASEBALL in HALL an den Start. Das neu formierte Team ist seit November regelmäßig im Training und steht vor einer herausfordernden Saison. Die meisten Gegner in der Altersklasse von 12-16 bringen bereits einiges an Spielerfahrung mit sich, so dass die „Jungen Wilden" der RENEGADES sich von Spiel zu Spiel einiges abschauen können. **Gesucht wird Nachwuchs nach wie vor – kommt vorbei & werdet Teil eines tollen Teams!**

Perspektivisch versucht man auch die Softballsparte wieder aufzubauen. Schon 2016 konnte kein Damenteam aufgestellt werden und auch 2017 gab es nicht ausreichend Damen für die Anmeldung einer Mannschaft in der Softball Landesliga. Ab sofort können sich interessierte Damen & Mädels ab 16 bei der Abteilung melden! Das Training werden wir dann mit den neuen Spielerinnen organisieren & hoffen bald wieder ein drittes Team der RENEGADES in den Ligabetrieb zu bringen.
Wer schonmal üben möchte ist auch in diesem Jahr wieder eingeladen zu unserem **Slow-Pitch Softball Fun Turnier**! Softball für jedermann, auch und vor allem für diejenigen die sonst nie einen Schläger oder einen Handschuh in der Hand haben. Freizeitteam, Stammtische, Cliquen, jeder kann sich melden.
Am 09.07.2017 findet unser großes Turnier wieder statt und wir hoffen auf ähnlich gute Resonanz wie in den letzten Jahren! Seid dabei, wir freuen uns auf euch.

Sascha Goldinger

Leichtathletik

Abteilungsvorsitzender:
Johannes Weingärtner · In den Hofäckern 43 · 74545 Michelfeld
☎ (0791) 9463866 · johannes.weingaertner@t-online.de

www.3koenigslauf.de

Aufgrund Zahlreichen guten Leistungen auf Landes und Bundesebene wurden Keesha Naomi Polk, Leonie Rapp, Alexa-Lara Simon, Sophia Sartor, Susanna Sartor, Selina Isabell Maurer, Adeline Gramm, Christian Döring, Robin Föll, Christoph Müller, Christoph Geisler, Bernhard Beerlage und Kay-Uwe Müller vom Oberbürgermeister geehrt.
Diese Ehrungen motivierten zusätzlich für die kommenden Wettkämpfe und rundeten den Saisonabschluss 2016 ab.

Die Leichtathletiksaison begann bereits für viele TSG Läufer/Läuferinnen mit dem traditionellen Dreikönigslauf in Schwäbisch Hall. Auch die jüngsten Athleten unter der Leitung von Jessica Glaser und Anita Müller waren zahlreich vertreten. Alle konnten mit tollen und sehenswerten Ergebnissen beeindrucken. Wodurch die Vorfreude auf den Dreikönigslauf im nächsten Jahr 2018 steigt.

Plazierungen Dreikönigslauf 2017
Podestplätze im Hauptlauf:
1. Platz - Müller Christine
Podestplätze im Gesundheitslauf:
1. Platz - Müller Pascal 2. Platz - Holzinger Kilian
3. Platz - Werblow Sarah
Podestplätze im Schüler- und Jugendlauf:
1. Platz - Bach Deborah, Gramm Adeline, Maier Jonas, Maurer Selina, Scholl Henning, Scholl Torben, Ullrich Lukas 2. Platz - Döring Stefan, Längefeld Lena, Maurer Leonie, Sartor Susanna, 3. Platz - Reti Rebekka
Podestplätze im Junior Cup:
1. Platz - Deutschmann Jonas, Fünfer Nils
3. Platz - Hintz Alina

Susanna Sartor, Sabrina Mockenhaupt und Adeline Gramm

Die Geschwister Christian und Stefan Döring eröffneten die Hallensaison der TSG- Athleten beim **Hallenmeeting in Sindelfingen**. Der 800m Läufer Christian Döring konnte seine Parade Disziplin in 1:59.26 und einem guten 5 Platz bestreiten. Stefan Döring durfte zum ersten Hallenluft schnuppern. Mit seinen 16Jahren trat er in der Altersklasse U20 über die 200m an, sein Rennen Finishte er gut in 25.56sec.

Keesha Polk, dritte von links (Startnummer 404)

Als nächstes standen die Badenwürttembergischen Meisterschaften auf dem Plan. Einen glänzenden Einstand in die neue Altersklasse feierte Keesha Polk bei den **Landesmeisterschaften der Altersklasse U18** im Sindelfinger Glaspalast. In der 4 x 200m-Staffel siegte sie in der Startgemeinschaft Gomaringen/Schwä-

bisch Hall souverän in 1.45.71 Minuten deutlich vor der LG Staufen und dem VfB Stuttgart. Ihren zweiten Start absolvierte Keesha im Hürdensprint über 80m. Sie qualifizierte sich mit persönlicher Bestzeit für den B-Endlauf. Insgesamt belegte Sie bei einem großen Starterfeld Platz 9.

Bei ihrem ersten Start bei einer **Landesmeisterschaft im Einzelwettbewerb** erreichte Adeline Gramm über die 800m in 2.36.16 Minuten einen sehr guten 4. Platz belegte. In der Klasse W15 lief Selina Maurer in 2.28.18 Minuten ins Ziel.

Nach dem gelungen Halleneinstand in Düsseldorf über 800m ging es für Christoph Müller nun nach Mannheim zu den **Landesmeisterschaften**. Der vielfache Titelverteidiger der letzten Jahre über 400m der Altersklasse M45 trat nun in der 50er Klasse an. Mit viel Kampfkraft konnte er unerwartet heftige Angriffe von Rainer Kolb und Rainer Strehle (beide LG Welland Rems) kontern und sich durchsetzen. Mit den 58.85 Sekunden und der 800m Zeit hat er beide Tickets zur deutschen Seniorenmeisterschaft gelöst.

Am 4.02.2017 trat Keesha Polk bei den **Süddeutschen Meisterschaften** über ihre Parade Disziplin 60m Hürden an. Im Vorlauf verbesserte sie ihre Bestzeit von 9,32 Sekunden auf ausgezeichnete 9,08 Sekunden und verpasste den A-Endlauf nur um drei hundertstel Sekunden. Im B-Endlauf bestätigte sie mit 9,14 Sekunden ihre Vorlaufzeit und wurde Vierte. Insgesamt ergab dies Rang 12 bei 27 Teilnehmerinnen.

Bei den **deutschen Seniorenmeisterschaften** in Erfurt war der Baden-Württembergische Meister Christoph Müller der M50 über 400m in 57.76 Sekunden erfolgreich. Er belegte einen hervorragenden dritten Platz und gewann somit die Bronzemedaille.

Indoor Meeting Karlsruhe:
Die Qualifikation über 800m für den Einlagelauf des World-Indoor-Meeting in Karlsruhe war schon eine Sensation für die erst 12-jährige Susanna. Sie musste sich doch gegen insgesamt 46, teilweise bis zu 2 Jahre ältere Läuferinnen durchsetzen. Die Einladung kann man als besondere Belohnung und Anerkennungsehen.
Beim Meeting konnte Susanna viel Erfahrung und neue Eindrücke sammeln. So ließ die junge Hallerin das Rennen vorsichtig angehen und hielt sich am Ende des Feldes. In der letzten Runde startete sie etwas spät einen Angriff und beendete in guten 2.30.15 Minuten das Rennen, knapp über ihrer Bestzeit und Platz.9.

World Masters Athletics Championships Indoor Daegu 2017:
Christoph Müller konnte sich in seinem ersten Wettkampf, dem 800m Vorlauf der M 50 Klasse, gut behaupten. Der Haller erreichte nach einer 31 Sekunden Schlussrunde für die letzten 200m als Zweiter das Ziel in 2:19.03 Minuten. Am nächsten Tag fand dass 800m Finale statt. Müller beendete das Rennen mit einem tollen 9ten Platz.
Wenige Stunden später war Müller im 200m Vorlauf am Start, den er mit vergleichsweise mäßigen 26.96 Sekunden als 21. von 32 Startern beendete. Dieses Rennen, das als interne Qualifikation für die Deutsche 4x200m Staffel angedacht war, stellte sich im Nachhinein als nicht notwendig heraus, raubte aber wertvolle Kräfte.
Nach einem Ruhe Tag war dann der 400m an der Reihe. Als 11. Schnellster aus insgesamt 6 Vorläufe war Müller identisch schnell wie bei den Baden Württembergischen Meisterschaften unterwegs, hatte sich eigentlich aber eine Zeit ähnlich wie bei den Dt. Meisterschaften vorgenommen, als er 57,32 Sekunden lief. Heute bedeuteten die 58,83 Sekunden immerhin den Einzug in das Halbfinale. Bei dem dicht gepackten Programm wurde dieser Wettbewerbe bereits 4 h später ausgetragen. Wegen nur schwindend geringer Aussicht auf eine Finalteilnahme und auch im Bewusstsein sich nach einer äußerst kurzen Regenerationszeit kaum steigern zu können, verzichtete er jedoch.

Christoph Müller bei den Weltmeisterschaften

Den Wettkampfabschluss bildeten traditionsgemäß wie bei allen größeren Leichtathletik Wettkämpfen die Staffeln. Das DLV Team war nach der kräftezehrenden Woche leider nicht in Bestbesetzung am Start. Ein toller Abschluss für den Haller TSG Leichtathleten **Christoph Müller war der 8.Platz, den er mit einem blitzsauberen Hallensprint als Schlussläufer sichern konnte.**
Nach zahlreichen Hallenwettkämpfe, nahmen sich die TSG-Athleten über die Osterfeiertage vermehrt Zeit fürs Training. In unterschiedlichen Trainingslagern wurden neue Trainingsreize gesetzt, somit man im Haller Lager den ersten Saisonstarts optimistisch entgegen blicken kann.
Gute äußere Bedingungen mit kühlen Temperaturen begünstigten die **Baden-Württembergischen Langstreckenmeisterschaften** in Leinfelden. Einzige Haller Teilnehmerin war Adeline Gramm über 2000m in der Klasse W14. Mit einer Zeit von 7:12.84 belegte Sie einen tollen 5ten Platz. Ebenso erfreulich war die Steigerung Ihrer Bestzeit gegenüber dem Vorjahr um 9sec.

Marathon in Wien und Hamburg
Der Langstreckenspezialist Kay-Uwe Müller konnte seine Marathonbestzeit um einige Sekunden auf 2.28.06 Stunden steigern und sich beim Vienna City Marathon auf den 28. Gesamtplatz vorlaufen. Gleichzeitig neuer Vereinsrekord der TSG Schwäbisch Hall. Am gleichen Wochenende, aber 1000 Km weiter nördlich, konnten Christina und Tom Müller die angestrebte Richtzeit von vier Stunden deutlich unterbieten; beide kamen in guten 3.47.06 Stunden sozusagen Hand in Hand ins Ziel.

Adeline Gramm, Startnummer 142

Jessica Glaser und
Julia Belschner

Wir machen den Weg frei.

VR-BankingApp
So haben Sie Ihre Bank immer in der Tasche: Mit der VR-BankingApp können Sie sämtliche Bankgeschäfte auf Ihrem Smartphone erledigen. Wie genau, erklären wir Ihnen auf www.vrbank-sha.de. Oder Sie lassen sich wie gewohnt in einer unserer Filialen persönlich beraten.

VR Bank Schwäbisch Hall-Crailsheim eG

Karate

Abteilungsvorsitzender:
Joachim Schmitt· Bildäcker 80 · 74523 Schwäb. Hall
☎ (0791) 51409 · joachim.schmitt.sha@web.de

www.sha-karate.de

Trainermeeting 2017 in Lahr

Am 28. Januar 2017 war der Kleinbus der TSG-SHA, vollbesetzt mit Übungsleitern der Karateabteilung, schon in den frühen Morgenstunden auf der Straße, um pünktlich zum Beginn des jährlichen Trainermeetings des KVBWs(Karateverband Baden-Württemberg) in Lahr einzutreffen.
Für die Trainer der TSG gehört die Weiterbildung, das Treffen mit Trainern anderer Vereine, der Austausch und die Informationen, die es bei diesem Meeting des KVBWs gibt, traditionell in den jährlichen Terminplan.
Die hochkarätigen Trainer boten für Breitensportler genauso viel wie für Wettkampfsportler. Man konnte sich über die aktuellste Prüfungsordnung bzw. Wettkampfrichtlinien informieren, Übungen für das Schnellkrafttraining erproben und sich zielgerichtete Kumiteformen von den Landestrainern zeigen lassen. Der deutsche Rekordmeister Timo Gißler lehrte verschiedene Katas und Helmut Spitznagel zeigte Beispiele zur Koordinationsschulung speziell im Kinder- und Jugendtraining. Jeder konnte wichtige Erkenntnisse mit nach Hause nehmen, die nun in unsere Trainingseinheiten einfließen.

Trainer beim Trainermeeting

Prüfungen - Anfrängergruppe Kinder

Prüfungen

Dieses Jahr hatten wir schon im ersten Halbjahr Abschlussprüfungen unserer Anfängerkurse bei den Kindern, als auch bei den Erwachsenen, da wir letztes Jahr zwei Anfangstermine angeboten hatten. Alle Prüflinge haben gute Leistungen gezeigt und ihren ersten bzw. nächsten Farbgurt erhalten.
Die Prüfer bestätigten den Trainern sehr gute Arbeit.

Prüfungen - Anfrängergruppe Erwachsene

Nach intensiver Vorbereitung stellte sich auch ein Teil der Farbgurtkinder der Prüfung zum nächsten Gürtel.

Prüfungen - Farbgurt Kinder

Die gute und teilweise lange Vorbereitung lohnte sich und manche Kinder konnten sich nicht nur über die bestandene Prüfung freuen, sondern erhielten auch noch eine Belobigung durch den Prüfer.

Unsere Trainingsgruppen sind im Wachstum, nicht nur durch unsere Anfänger, sondern auch durch Wiedereinsteiger, die wir in letzter Zeit begrüßen konnten.

Gretel Engelhardt

Pilates

NEU

mit funktionellem Training und Faszienübungen

Ab 09. Juni - 29. September 2017
immer Freitags 19.00 – 20.00 Uhr
mit Pilates Trainer Tom Schuster

Die Pilates –Methode ist ein ganzheitliches Körpertraining. Hierbei werden vor allem die tief liegenden, kleinen und meist schwächeren Muskelgruppen der Körpermitte angesprochen, die für eine korrekte und gesunde Körperhaltung verantwortlich sind.

Dieser Kurs ist bestens geeignet für Anfänger und (sportlich) Ungeübte jeden Alters.

Mitglieder 3,20 €/Übungseinheit - Nichtmitglieder 6,40 €/Übungseinheit

Der Kurs findet im Übungsraum der TSG am Hagenbachstadion, Neue Reifensteige 41 statt. Anmeldung vor Ort - Einstieg jederzeit möglich

Judo/Ju-Jutsu/Tai Chi

Abteilungsvorsitzender:
Christian Warnecke · Herderweg 4 · 74523 SHA
☎ (0791) 53010 · info@softwarehaus-warnecke.de

www.judo-sha.de

Jede Menge neue Graduierungen
Seit Beginn des Schuljahres haben wir zwei große Gürtelprüfungen abgehalten, insgesamt 22 Sportlerinnen und Sportler konnten einen neuen Kyu-Grad erreichen.

Am 07.Februar stellten sich 9 Prüflinge der Prüfungskommission.
Seine erste Prüfung zum weiß-gelben Gürtel legte Simon Kochanski ab. Moritz Lünnemann erreichte den gelben Gürtel, Maxi Heß den gelb-orangenen, Ina Taxis, Alina Lünnemann und Ruben Waldvogel haben nun jeweils orange. Sehr schöne Katas und saubere Techniken zeigten die Anwärter auf den blauen Gürtel. Mit Laurin Lederer, Valentin Rösch und Tobias Waidhauser haben wir drei weitere echte Fortgeschrittene in unseren Reihen.

Prüflinge vom 07.02.2017

Am 04. April folgte dann eine weitere bunt gemischte große Prüfung. Viele unserer Neulinge legten ihre erste Prüfung zum weiß-gelben Gürtel ab: Marie Wenger, Katharina Reutter, Jana Wächter, Luisa Haag und Merlin Fleisch waren dabei erfolgreich. Den gelben Gürtel haben jetzt Oksana Jung, Lena Wahl und Neolas Dierolf. Gelb-orange gab es für Jannis Menzel. Beeindruckend für alle Zuschauer war es, den Kontrast zu den ebenfalls antretenden hohen Gürtelgraden zu sehen. Jonas Kühne erreichte den blauen Gürtel. Den braunen Gürtel konnten wir an Laura Scatamacchia, Jonas Weippert und Malte Mihatsch vergeben.

Prüflinge vom 04.04.2017

2 neue ausgebildete Schülersportmentoren
Auch in diesem Schuljahr ist es uns gelungen, zwei unserer Nachwuchskräfte bei der Fortbildung für Schülermentoren unterzubringen. Laurin Lederer und Tobias Waidhauser durften eine ganze Woche auf der Sportschule in Tailfingen jede Menge Praxis und Theorie erleben, was ganz schön anstrengend war, aber mit Sicherheit als tolles und bereicherndes Erlebnis in Erinnerung bleiben wird. Dieser Lehrgang wird schon als erster Baustein für die Trainer C- Lizenz angerechnet, zudem berechtigt er, selbständig in der Schule eine Judo- AG zu leiten. Wir freuen uns, so wieder etwas für unsere Nachfolge in dem langsam doch etwas in die Jahre kommenden Trainerstab zu tun und freuen uns, wenn ihr eure erworbene Expertise weiterhin einbringt!

Birgit Sembritzki

Kurssystem der TSG

Gesundheitskurse:

Rückenfit -Fit +Vital 65+

Mittwochs **17.00 – 18.00 Uhr** mit Liliane Ossig (Übungsraum TSG)
Mittwochs **18.30 – 19.30 Uhr** mit Liliane Ossig (Übungsraum TSG)

Pilates

Montags **16.45 – 17.45 Uhr** mit Christa Schindler (Übungsraum TSG)

Pilates - mit funktionellem Training und Faszienübungen (Juni-Sept. 2017)

Freitags **19.00 – 20.00 Uhr** mit Tom Schuster (Übungsraum TSG)

Hatha Yoga

Montags **18.00 – 19.30 Uhr** mit Martin Löchner (Übungsraum TSG)

Sturzprophylaxe/Stuhlgymnastik

Mittwochs **10.00 – 11.00 Uhr** mit Andrea Stuis (Übungsraum TSG)

Reha Sport nach Krebs

Mittwochs **15.00 – 16.30 Uhr** mit Christa Schindler (Blendstatthalle)

Reha Herzsport

Montags **18.45 – 20.00 Uhr** mit Andreas Hungbaur, Andrea Meister und Alexandra Weidner (SZW Halle 3)

QiGong

Montags **18.45 – 19.45 Uhr** mit Stephanie Ehrmann (Foyer der Realschule Schenkensee)

Schnupperstunden in den Kursen sind jederzeit möglich.

Infos zur Kursgebühr erhalten Sie auf unserer Homepage: www.tsg-sha.de oder über unsere Geschäftsstelle unter Tel.: (0791) 53637

Fitnesskurse

Bodyfitness

Montags **20.00 – 21.00 Uhr** mit Isabell Strnad (Übungsraum TSG)

Step Aerobic

Dienstags **20.00 – 21.00 Uhr** mit Zita Fuchs (Übungsraum TSG)

Rythmische Gymnastik

Montags **20.00 – 21.00 Uhr** mit Brigitte Wachter (SZW Halle 3)

Kurse für Kinder + Eltern

Turnen für Kleinkinder ab 3 Jahren

Montags **15.45 – 16.45 Uhr** mit Alexandra Weidner (im SZW, Halle 1)

Baby´s Power-Walking

Mittwochs **10.00 Uhr** mit Alexandra Weidner (Treffpunkt Vitalwelt/Kerz)

Baby-/Schwimmkurse und Aquajogging siehe extra Anzeige

Bequem und immer modisch aktuell
Schlenker SCHUHE
74523 SCHWÄBISCH HALL, AM SPITALBACH 2, TEL.: 0791 – 6406

schierle
malerbetrieb
WAND
BODEN
FASSADE

schierle
putz und stuck
INNEN-/AUSSENPUTZ
FASSADE
TROCKENBAU

Schwäbisch Hall

Tel. 0791 - 84633
Fax 0791 - 72891
maler.schierle@t-online.de

Tel. 0791 - 9468240
Fax 0791 - 9468242
info@putzundstuck-schierle.de

Beachten Sie auch unsere weiteren Kurse

Rythmische Gymnastik

Montags 20.00 – 21.00 Uhr

mit Brigitte Wachter

Einstieg und Schnuppern ist jederzeit möglich!

Dieser Kurs findet im Schulzentrum West, Halle 3, Berliner Straße 4-6 in Schwäbisch Hall statt. Anmeldung vor Ort

Triathlon- und Radsport

Abteilungsvorsitzender:
Kristian Krüger · In den Mahdwiesen 34 · 74523 SHA
☎ (0791) 20419949 · kristian_krueger@t-online.de

www.tricon-hall.de

Der Triathlonnachwuchs feierte bereits zu Beginn des Jahres mit einigen Siegen und Podestplatzierungen beim Dreikönigslauf und den Läufen des Drei-Berge-Cups einen äußerst erfolgreichen Start in die Saison 2017.

In den Osterferien folgte ein Trainingslager in Neckarelz – gemeinsam mit den Sportlern und Trainern der Gundelsheimer Nachwuchstriathleten. Leider hatte der Wettergott wenig einsehen und verlangte den Betreuern bei nasskaltem Wetter allerlei Improvisationsgeschick ab. Dennoch waren alle begeistert von den Einheiten im „Happy Fitness“ und dem Schwimmtraining im Aquatoll. Gegen Ende der Woche gab es dann beim Koppel- und Radtraining auch endlich die Möglichkeit, die neue Radbekleidung würdig einzuweihen.

So richtig los ging es Ende April mit dem ersten Wettkampf der Nachwuchsserie des Baden-Württembergischen Triathlonverbandes, dem Swim & Run in Mengen, der gleichzeitig Baden-Württembergischen Meisterschaft in dieser Disziplin war. Mit 13 Sportlern hatte die TSG so viele Starter wie noch nie bei einer Meisterschaft ins Rennen geschickt. Die Ausbeute kann sich sehen lassen:

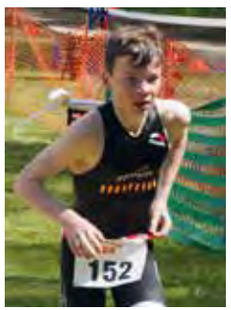

Henning Scholl

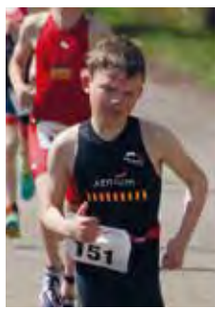

Thorben Scholl

Baden-Württembergischer Meister Schüler A:
Henning Scholl
Baden-Württembergischer Vizemeister Schüler A:
Thorben Scholl

TriMinis in neuer Radbekleidung

Baden-Württembergischer Mannschaftsmeister Schüler A:
Henning Scholl, Thorben Scholl und Marko Kircher (12.)
Baden-Württembergischer Mannschaftsmeister Jugend B:
Emilia Binnig (6.), Leonie Mauer (7.) und Hannah Deutschmann (12.)

BaWü Mannschaftsmeister Jugend B

Baden-Württembergischer Vizemannschaftsmeister Schüler B:
Lukas Ullrich (4.), Jonas Deutschmann (5.) und Jann Lang (20.)
Im Mai folgen drei weitere Wettkämpfe der Nachwuchsserie, die dann im Juli mit den Baden-Württembergischen Meisterschaften im Triathlon endet.
Ab der Jugend B besteht die Möglichkeit zur Teilnahme am Deutschland-Cup und der Deutschen Triathlonmeisterschaft. Hierfür qualifizierte sich Leonie Mauer beim Leistungstest an der Sportschule Steinbach im März und wird damit als erste Haller Nachwuchsathletin die TSG deutschlandweit vertreten.

Volker Reber

URLAUBSREIF?

Entdecke **Hatha Yoga**

- entspannt und macht Spaß
- verbessert die Gesundheit
- wirkt positiv auf Haltung und Figur
- führt zu Ruhe und Gelassenheit
- ist für jeden in jedem Alter möglich
- ist wie ein kleiner Urlaub zu Hause

Montags von 18.00 – 19.30 Uhr
im Übungsraum der TSG, Neue Reifensteige 41
mit Martin Löchner Yogalehrer BYV

80,- € für Nichtmitglieder und 40,- € für Mitglieder, Dauer 90 Min. - Decken und Kissen mitbringen.

Fechten

Abteilungsvorsitzende:
Teresa Heller ·Wilhelm-Meister-Weg 9, 74523 Schwäb. Hall
☎ (0791) 20461149 ·anateresaheller@yahoo.de

Nach über 30 Jahren gibt Friedemann Juranek die Führung der TSG Fechtabteilung in jüngere Hände ab. Künftig wird Teresa Heller die Geschicke der Abteilung leiten.

Friedemann bleibt der Fechtabteilung natürlich erhalten. Als Übungsleiter wird er weiterhin dafür sorgen, dass der Fechtnachwuchs eine solide Ausbildung erhält.

Wer Lust bekommen hat, das Fechten neu zu erlernen oder wieder zu erlernen, der darf das gerne tun.

Wir treffen uns regelmäßig jeden Dienstag ab 17.00 Uhr in der Blendstatthalle in Schwäbisch Hall.

Ralf-Peter Ramonat

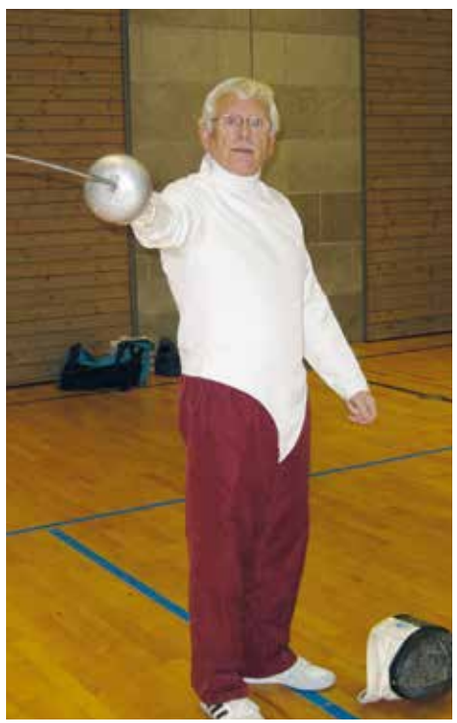

Friedemann Juranek

Teresa Heller

Baby-, Kleinkinder- und Schwimmvorbereitungskurse

sowie Aquagymnastik für Schwangere

im Schenkenseebad in Schwäbisch Hall

Kurs	Tag	Uhrzeit	Kursleitung
Baby A Anfängerkurs / 4-12 Mon.	Freitag	09.00 – 09.45	Christiane Neff
Baby B Anfängerkurs / 4-12 Mon.	Freitag	09.55 – 10.40	Christiane Neff
Baby C Anfängerkurs / 4-12 Mon.	Freitag	10.45 – 11.30	Christiane Neff
Baby p Anfängerkurs / 4-12 Mon. Entwicklungsunterstützender Babyschwimmkurs	Mittwoch	10.30 – 11.15	Kerstin Schehl
Aufbaukurs B Im Anschluss an den Anfängerkurs / ab 8 Mon.	Mittwoch	09.00 – 09.45	Kerstin Schehl
Wasserspaß 2-3 Jahre	Mittwoch	09.45 – 10.30	Kerstin Schehl
Wasserspaß 3-4 Jahre	Freitag	14.30 – 15.15	Sonja Hey
Schwimmvorbereitungskurse ab 4 Jahre	Freitag	15.15 – 16.00 16.00 – 16.45	Sonja Hey
Aquagymnastik für Schwangere	Freitag	17.30 – 18.30	Jaqueline Aunitz

Infos zu Kursgebühren, Badezeiten und Anmeldung erhalten Sie auf unserer Homepage: www.tsg-sha.de oder über unsere Geschäftsstelle unter Tel.: (0791) 53637

Schwimmen

Abteilungsvorsitzender:
Alexander Schuster · Schwatzbühlgasse 1 · 74523 SHA
alexander.erwin.schuster@googlemail.com

www.tsg-schwimmer.de

Kinder- und Jugendtraining
Bei unserem „Vorschwimmen" am Ende des vergangenen Jahres konnten 35 neue Schwimmerinnen und Schwimmer angenommen werden. Einige Kinder integrierten wir in bestehende Gruppen – aber nicht alle. Mit einer neuen Trennwand, die uns die Stadtwerke Schwäbisch Hall als Entgegenkommen für die verkürzten Trainingszeiten zur Verfügung gestellt haben, schafften wir Platz für eine neue Anfängergruppe, die nun von Juliane Richter betreut wird.

Traditionell fanden am letzten Trainingsdonnerstag des Jahres die **„Vereinsmeisterschaften"** statt. **Über 80 Kinder und Jugendliche** wollten sich vereinsintern untereinander messen.Jugendvereinsmeisterin wurde Pia Imkamp ,Thorben Scholl wurde Jugendvereinsmeister. Die Jahrgänge 2004 und älter schwammen die Titel in einem spannenden Finale aus. Bei den Damen hatte Leonie Mauer die Nase vorn und bei den Herren gewann Max Mauser den begehrten Wanderpokal.

Pia Imkamp und Thorben Scholl

Max Mauser

Jugendwettkämpfe
Die Wettkampfgruppen besuchten im Jahr 2016 – Juli 2017 insgesamt 30 Jugendwettkämpfe. Das entspricht etwa zwei Wettkämpfen im Monat, an denen Athleten, Trainer und Eltern der TSG Schwäbisch Hall für den Schwimmsport in ganz Baden- Württemberg und darüber hinaus unterwegs waren. Ein Dank an die Eltern und Trainer, die an diesen Veranstaltungen als Kampfrichter tätig waren: Manuela Hieber, Juliane und Jörg Richter, Jürgen Sartor, Ivonne Schmid, Ulrike Scholl und Claudia und Alexander Schuster.

Wettkampfschwimmerinnen

Schenkenseebad ... die Erlebnis- und Freizeitwelt in Ihrer Nähe

Freizeitbad
Reifenrutsche mit Aufwärtsstrecke, Black-Hole Rutsche mit tollen Lichteffekten, großes Kleinkinderparadies, Erlebnisbecken im Außenbereich, Sportbecken, Sprungturm, Warmbad und Dampfbad

Saunapark
Panorama-Sauna auf der Dachterrasse, TALO-Außensauna, Kelo-Erdsauna, Finnische Sauna, Aroma-Sauna, Sanarium, zwei Dampfbäder, Eisbrunnen, Ruheräume, beheiztes Aussen-becken, großer Saunagarten, Saunabar mit saisonalen Gerichten sowie Wellnessmassagen und Kosmetik für Körper, Geist und Seele

Freibad
mit 50-m-Sportbecken, Sprungturm, Planschoase, Erlebnisbecken, große Parkanlage, Rutschen und viele weitere Attraktionen für Groß und Klein

Bowling-Center
6 moderne Bahnen mit 3D-animierten Bildschirmdarstellungen, vollautomatische Punktezählung, verschiedene Spielvarianten vom klassischen Bowling über „Tannenbaum" bis zu „Black Jack", reichhaltige Speisen- und Getränkeauswahl.

Schenkenseestraße 76
74523 Schwäbisch Hall
Telefon: 0791/401-281
www.schenkenseebad.de

schenkenseebad
SCHWÄBISCH HALL

Emma Putzke

Emma Putzke motivierte viele Kinder aus ihrer Gruppe, auch an Wettkämpfen teilzunehmen und setzte so neue Impulse in der Abteilung. Somit trat die TSG Schwäbisch Hall auch bei KGWs (kindgerechten Wettkämpfen) mit den Jahrgängen 2010 und 2011 an.

Emma Putzke und Jonas Rau beenden nach diesem Schuljahr (mit dem Abitur in der Tasche) ihre Trainertätigkeit. Vielen Dank an beide für ihren Einsatz am Beckenrand und darüber hinaus.

Claudia Schuster

Jonas Rau

Juliane Richter mit Ihrer neuen Anfängergruppe

Tauchen

Abteilungsvorsitzender:
Uwe Jäger · Hagenbacher Ring 26 · 74523 SHA
☎ (0791) 53500 · famujaeger@web.de

www.tsg-taucher.de

Neues aus der Tauchabteilung
Unsere alljährlichen Vereinsmeisterschaften in der Tauchabteilung, auch Spaß-Spiel-Olympiade genannt, fanden wieder im Dezember statt. Wir freuten uns über die Teilnahme von vielen Jugendlichen, die so die Scheu mit dem Kontakt zu den Erwachsenen abbauten.
Da bei diesen Aufgaben und Übungen jeder mit jedem agiert, ist der Sieger ungewiss. Es gewinnt nicht der, der am längsten oder weitesten taucht, sondern es kommt besonders auf die Teamleistung an, denn Tauchen ist ein Partnersport. So war es für alle überraschend, dass ein Jugendlicher gewonnen hat.

Unser **Jugendtrainingslager** findet dieses Jahr von Donnerstag, 27.7. bis Sonntag, 30.7.2017 in Ammelsheim bei Leipzig statt.
Dort ist der sächsische Tauchsportverband mit eigenem Tauchgewässer ansässig und bietet unserer Gruppe ideale Voraussetzungen um unsere Fertigkeiten zu vertiefen.

Die Kindergruppen bedanken sich bei ihrem Co-trainer Luca für die letzten drei Jahre Unterstützung. Seit den Osterferien unterstützt nun Silas die Dagmar beim trainieren der Kinder.

Unsere Trainingszeiten im Schenkenseebad

Erwachsene:
Montag und Donnerstag jeweils ab 19:40 Uhr, mit vorherigem Aufwärmtraining ab 19:00 Uhr

Kinder und Jugend (9 bis 14 Jährige):
Donnerstag, 17:45 bis18:40 Uhr

Jugendliche (14 bis 18 Jährige):
Donnerstag, 18:40 bis 19:40 Uhr

Mit freundlichen Flossenschlägen
Uwe Jäger
Bilder: Uwe Jäger

Teilnehmer der Spaß-Spiel-Olympiade/Aufgabe einer Unterwasserkommunikation

Gesundheitssport Männer

Abteilungsvorsitzender:
Günter Gropper · Hartäcker 42 · 74523 SHA
☎ (0791) 59797 · g.gropper@gmx.net

Bleib in Bewegung … komm zur Männerriege

Eine Stunde intensive Bewegung pro Woche schenkt Lebensjahre

Gymnastik: Nach dem Aufwärmen bewegen wir uns mal mit, mal ohne Handgeräte. So mobilisieren und kräftigen wir unseren ganzen Körper. Dehnungs- und Entspannungsübungen runden den Gymnastikteil ab.

Spiele: Fußball und Volleyball in kleinen Gruppen

Geselligkeit: Fröhliche Feste und ein Jahresausflug festigen unsere Gemeinschaft

Ort: Hagenbachhalle (Schulzentrum West) in Schwäbisch Hall

Zeit: jeden Donnerstag (außer in den Schulferien) von 20:00 Uhr bis 21:45 Uhr

Volleyballgruppe

Fußballgruppe

Günter Gropper

Sportlerball 2017 und

Ehrungen Schwimm-Masters 2017

Ehrung der Schwimm-Masters für ihre Erfolge 2016. v. li.: D. Ludin, G. Lochstampfer, Y. Zylinsky, G. Kohler, G. Urban

Sie verpassten somit einen spaßigen Wettstreit zwischen Politik, Wirtschaft und Sport. Der frühere SPD-Landtagsabgeordnete Nikolaos Sakellariou (Vertreter der Politik), Ute Beck, Gattin von Sparkassen-Vorstandsmitglied Michael Beck (Wirtschaft), und Kurt Hocher, Vorsitzender der TSG Schwäbisch Hall (Sport), ermittelten in drei Durchgängen den Sportler, der am besten mit Hula-Hoop-Reifen zurechtkommt. Nicht zu schlagen war Ute Beck, die ihre männlichen Konkurrenten reichlich hüftsteif aussehen ließ. Text: SWP

v. vorne: G. Urban, G. Kohler, Y. Zylinsky, D. Ludin, G. Lochstampfer und S. Schukraft

Lust auf ein Stück Sportpark?

Seit Sommer 2015 ist der OPTIMA Sportpark die Heimat der Sportfreunde Schwäbisch Hall sowie der Unicorns in der TSG Schwäbisch Hall. Das noch junge Stadion hat in dieser kurzen Zeit schon vielen sportlichen Höhepunkten einen würdigen Rahmen und eine beeindruckende Kulisse gegeben. Wie z. B. die Sparkassen Bundesliga Cups, die Football-Bundesliga-Playoffs, das Gastspiel des VfB Stuttgart, das Endspiel der Deutschen Football-Jugendmeisterschaft.
Der OPTIMA Sportpark hat sein Ziel, eine gleichermaßen funktionale wie repräsentative Spielstätte für Rasensport in Schwäbisch Hall zu sein, voll erfüllt.

Ja, ich will ein Stück Sportpark

Nichts leichter als das! Holen Sie sich einfach eines der unten aufgeführten Sportpark-Stücke und unterstützen Sie damit unseren nächsten Projekte wie z.B. eine feste Beschallungsanlage, den Bau eines befestigten Wegs vom Osteingang zur Haupttribüne oder die Installation von Sitzen auf der Gegentribüne.
Für jedes Stück gibt es eine Spendenbescheinigung.

Sitz-Stück	**45,- €**	Ihr Name* steht auf einem Haupttribünensitz. Suchen Sie sich Ihren Sitz aus!**
Bronze-Stück	**45,- €**	Ihr Name* steht auf der großen Spendentafel im OPTIMA Sportpark in Gold, Silber oder Bronze.
Silber-Stück	**45,- €**	
Gold-Stück	**45,- €**	
Firmen-Stück klein	**500,- €**	Ihre Firma* steht in klein oder groß auf der Sponsorentafel im Businessbereich.
Firmen-Stück groß	**1.000,- €**	

Und so einfach geht es: Überweisen Sie den Stückpreis auf eines der unten angegebenen Spendenkonten. Nennen Sie uns im Verwendungszweck bitte Ihre Anschrift und welches Stück Sportpark sie möchten.

Machen Sie mit und unterstützen Sie damit das Engagement und die Eigenleistung der Vereine! Vielen Dank!

Spendenkonten: bei der Sparkasse Schwäbisch Hall -Crailsheim (BIC SOLADE S1 SHA)
TSG Schwäbisch e.V. IBAN: DE16 6225 0030 0002 0869 81
Sportfreunde Schwäbisch Hall e.V. IBAN: DE61 6225 0030 0005 4758 36

*Auf Wunsch können Sie Sportpark-Stücke auch ohne Namensnennung bekommen.
** Kein Anspruch auf Reservierung des Sitzes bei Veranstaltungen.

OPTIMA Sportpark · Sfl · TSG · UNICORNS

Mitgliedsbeiträge

Grundbeitrag TSG (jährlich)

Aktive Mitgliedsbeitrage	
Kinder bis 14 Jahre	65,00 €
Jugendliche, Azubis, Studenten, Rentner	80,00 €
Erwachsene	150,00 €
Familien	250,00 €
Passive Mitgliedsbeitrage	
Bronze (Einzel)	60,00 €
Silber (Familien)	100,00 €
Gold (Individual)	200,00 €
Kursgebühren (10 Übungseinheiten):	
Mitglieder	32,00 €
Nichtmitglieder	64,00 €
Krabbelturnen Kursgebühren (10 Übungseinheiten):	
10er Karte	30,00 €
Kindersportschule monatlich (10 Monate/Jahr)	18,00 €

Abteilungsbeiträge (jährlich)

Baseball/Softball	
Aktive	18,00 €
Kinder und Jugendliche	12,00 €
Basketball	
Aktive	12,00 €
Kinder und Jugendliche	6,00 €
Karate	
Aktive	49,00 €
Kinder und Jugendliche	41,50 €
Schwimmen	
Aktive/Kinder	15,00 €
Turnen u. Sport	
allgemeines Turnen	12,00 €
Geräteturnen	40,00 €
Leistungsgruppe	120,00 €
Tauchen	
Jugendliche	15,00 €
ab 18 Jahren (inkl. Tauchversicherung)	54,00 €
Volleyball	
Aktive	15,00 €

Weitere Informationen über die Geschäftsstelle: Tel.: (0791) 53637 · info@tsg-sha.de · www.tsg-sha.de

Wir sagen „Danke“ für die Wahl zum Branchensieger

Scholl
Bäckerei & Konditorei
Backtradition seit 1878

7. HALLER
KUNDENSPIEGEL

Platz 1

BRANCHENSIEGER

Untersucht: 15 BÄCKEREIEN
93,7% Durchschnittlicher Zufriedenheitsgrad
Freundlichkeit: 95,3% (Platz 1)
Produktqualität: 93,0% (Platz 2)
Preis-Leistungs-Verhältnis: 92,8% (Platz 1)
Kundenbefragung: 10/2016
Befragte (Bäckereien) =793 von N (Gesamt) = 907

MF Consulting Dipl.-Kfm. Dieter Grett
www.kundenspiegel.de

Bäckerei Scholl • Rottalstraße 14 • 74523 Schwäbisch Hall